דירות
של חזקי פתח־תקוה
ובחדרה
פתח־תקוה, רח' וולפסון 13
904865 — 911297

היום 40 עמודים

המחיר 60 אג'

העורך האחראי: נח כווס • מרכז המערכת: דב יודקובסקי
המו"ל: ידיעות אחרונות בע"מ • דפוס גלעד בע"מ, רח' י. מוזס 5 ת"א

העורך: ד"ר ה. רוזנבלום

יום ד', ו"ד מרחשון, תשל"ה — 30.10.1974 — גליון מס' 13049

נקניק נהריה
זוגלובק

שר החוץ הצרפתי, המגיע היום לישראל — בראיון מיוחד ל„ידיעות אחרונות"

„בלבנון וירדן גיליתי רצון עז לשלום; נתמוך בזכות ישראל לקיום בגבולות 67"

„הפגישה שקיימתי עם ערפאת אין פירושה הסכמתי עם שיטותיו, אך לא ייתכן הסדר בלי הפלשתינאים"; – שר החוץ הצרפתי מביא איגרת מהנשיא ז'יסקאר

ז'אן סובאניארג

מאת אראל גינאי, פרשננו המדיני

● זכותה של ישראל לקיום בתוך גבולותיה משנת 1967, היא, בעיני צרפת, יסוד עיקרי לכל הסדר במזרח התיכון. כיום, לדעת הממשלה הצרפתית, לא ייתכן הסדר בר־קיימא באיזור, אם לא יימצא פתרון לבעיה הפלשתינאית;

● מנהיגי לבנון וירדן מגלים רצון עז לקדם את השלום במזרח־התיכון;

● צרפת דבקה במטרתה, מאז 1967, בזכות החלטת מועצת הבטחון 242, הקוראת, מצד אחד, לפינוי השטחים הכבושים, ומצד שני, להבטיח ולערוב לזכותה של כל מדינה לחיות בתוך גבולות בטוחים ומוכרים;

● אין קשר ישיר בין בעיית הנפט לבין הסיכסוך המזרח־תיכוני.

אלה היו התשובות העיקריות ששר החוץ הצרפתי, מר ז'אן סובאניארג, מסר בראיון מיוחד ל„ידיעות אחרונות", לקראת בואו לישראל, הערב. השאלות והתשובות נמסרו בכתב.

להלן הנוסח המלא של הראיון:

שאלה: לראשונה מאז נוסדה מדינת ישראל, עורך בה חבר הממשלה הצרפתית ביקור רשמי. איזו משמעות יש ליחס למחווה זו?

סובאניארג: לעובדה ששר חוץ צרפתי עורך, זו הפעם הראשונה, ביקור רשמי בישראל יש, כמדומני, משמעות הנהירה לכל אחד.

מיעוטם היחסי של מגעים בין שרים צרפתיים וישראליים, והעובדה שלא התקיימו מעולם חילופי ביקורים בין שרי החוץ של שתי המדינות נתנו מקום לפי

(סוף בעמוד 8)

למרות רבאט יבוא קיסינג'ר שוב; חוסיין יסרב להשתתף במו"מ"

שר החוץ האמריקני: „לדעתנו, מוטב שישראל תנהל משא־ומתן עם ירדן על עתידה של הגדה המערבית"

מאת נסים קויתי, כתבנו בוושינגטון — החלטות שנתקבלו ב„פיסגה" הערבית ברבאט בנושא הפלשתינאי — ואשר העלו, על שרטון את שליחותו של ד"ר הנרי קיסינג'ר במזרח־התיכון — נשארת בתוקפה תוכניתו של שר החוץ האמריקני לסייר שוב באיזור, בעוד כשבוע ימים.

זאת מסרו אמש מקורות מהימנים ב„סטייט דפארטמנט", בהיוודע תוצאות הכנס הערבי בבירת מרוקו.

משמעות החלטות של ועידת הפיסגה הערבית — אמרו חוגים ב„סטייט דפרטמנט" — נבחנו עתה, הן בוושינגטון והן בפמליית של ד"ר קיסינג'ר, העושה עתה בתת היבשת ההודית. ארצות־הברית לא תגבש עמדה חדשה בעניני המזרח־התיכון, בעקבות ועידת ראבאט, בטרם תנתח ותאבחן את כל הנתונים של המצב החדש שנוצר.

דברי קיסינג'ר

שר החוץ האמריקני, שיגיע לאיזור ב־5 או ב־6 בנובמבר, אחרי שינאם בועידת המזון העולמית ברומא, ינצל את הסיבוב החדש של שיחותיו בבירות המזרח־התיכון, כדי לבדוק ולברר אם אמנם נעצרה ללא תקנת תנופת השלום, או שמא ניתן בכל זאת להמשיך ביוזמות, אשר יכלו לרצות את כל הצדדים, לרבות הפלשתינאים.

ד"ר קיסינג'ר, הגיב הבוקר על החלטות ה„פיסגה" הערבית בראבאט, באומרו, כי „ארצות הברית כבר הצהירה בעבר על עמדתה, ביחס לדרך הטובה ביותר לניהול המו"מ במזרח התיכון. לדעתנו, יהיה זה יעיל ביותר, אם ישראל תנהל משא ומתן עם ירדן על הגדה המערבית".

קיסינג'ר, שהופיע במסיבת עתונאים בניו־דלהי, הוסיף, כי יהיה עליו לעיין בהחלטות ה„פיסגה" בראבאט, כדי לעמוד על ההשלכות הנובעות מהן לגבי עתיד המשא ומתן במזרח־התיכון.

אתמול נפגש שגריר ישראל בוושינגטון, שמחה דיניץ, עם סגן שר החוץ האמריקני, ג'וזף סיסקו, כדי לדון, בין היתר, בהתפתחויות האחרונות.

„מכשול לשלום"

ב פגישה, שנמשכה לפני ימים אחדים וארכה כשעה, חזר דיניץ על העמדה הישראלית והבהיר, כי ישראל לא תנהל משא ומתן עם „האירגון לשחרור" ...

רור פלשתין", יהיו אשר יהיו החלטות הועידות הערביות.

השגריר ביקש, כי ארצות הברית תנקוט עמדה תקיפה נגד עירוב אש"ף בסתי...

רון המשבר באיזור, כאשר יועלה הנושא הפלשתינאי לדיון בעצרת או"ם.

דיניץ הדגיש, בשם ממשלת ישראל, שכל החלטה לטובת אש"ף, תהווה מכשול בדרך למשא ומתן על שלום.

„הוושינגטון פוסט" מוסר הבוקר מראבאט, כי מקורות ירדניים שם רמזו,

(סוף בעמוד 2)

בעמוד אחרון

עובדי עיריית ת"א השביתו שירותים

★ ★ ★

מוחמד עלי גבר על פורמן

★ ★ ★

ראש עיריית אילת ואבנר תומר: „יש סיכוי לסיום טוב"

בעקבות רבאט

צפויים ימים קשים

מאת אראל גינאי, פרשננו המדיני

בעקבות ועידת הפיסגה הערבית ברבאט יהיה דרוש ... זמן מסויים כדי להבין ... מלוא משמעויותיה. זאת ... להוכחת, כיצד יתנהל ... עם הפעולות בתחום ה... דיפלומטי והצבאי בין מצ... רים, סוריה, ירדן ואש"ם, ... כן חשוב לראות, באיזו ... מידה ישתף הנשיין פעולה ... שותפיו החדשים. עם זאת ברור כבר עתה, ... אנחנו נכנסים לאחת התקופות הקשות ביותר בתול...

(סוף בעמוד 7)

ניכסון איבד את הכרתו; הרופאים נאבקים על חייו

לאחר הניתוח בקליפורניה

נשיא ארה"ב לשעבר, ריצ'רד ניכסון, שרוי הבוקר במצב של חוסר־הכרה והרופאים נאבקים על חייו, לאחר שנעשה לו אתמול ניתוח חירום סילוק קרישי דם ברגלו השמאלית.

הניתוח נעשה במרכז הרפואי „ממוריאל הוספיטל" בלונג ביץ', קליפורניה. הוא התחיל בשעה 5.30 בבוקר (15.30 לפי שעון ישראל) ונמשך כשעה. מטרתו היתה לסלק את קריש־הדם המסוכן שנתהווה כתוצאה

הנשיא־לשעבר ניכסון נוצא מחדר הניתוח לחדר ההתאוששות בבית החולים ב„לונג־ביץ'", שבקליפורניה. אמנם, בית החולים סירב לאשר רשמית כי אכן זהו ניכסון, אך העתונאים הסיקו כי החולה הוא ניכסון — על סמך העובדה שאנשי הבטחון של הנשיא־לשעבר ניצבו בפרוזדור בעת שהועברה בו האלונקה, ועזבו את המקום מיד לאחר מכן.

(תצלום־רדיו „אי.פי.")

מדלקת הוורידים (פלביטיס) שניכסון סובל ממנה. עם סיום הניתוח נמסרו תחילה דיווחים אופטימיים על מצבו של הנשיא לשעבר, אולם בשעות הערב נמסר כי הוא איבד את ההכרה ולקה בהלם.

בעקבות זאת עברו על ניכסון בן ה־61 שלוש שעות של משבר חמור, אשר במהלכן ניתן לו טיפול נגד מצב מסוכן של דימום פנימי והלם חמור. לבסוף הצליחו הרופאים להפסיק את הדימום הפנימי ולייצב את מצבו.

הבוקר מסר דובר ביה"ח החולים, נורמן נייג'ר, כי נשקפת סכנה לניכסון והוא עודו רשום ברשימת המקרים הקריטיים. „הרופאים נאבקים על חייו של האיש", אמר נייג'ר. הוא הסביר, כי הדימום הפנימי נגרם כתוצאה מזריקות כבדות של חומר לדילול־הדם ותרופות אחרות, אשר ניתנו לניכסון קודם לכן כדי לעצור את היווצרות קרישי־הדם המסוכנים.

פיקוד משותף - ומיליארדים כסיוע

„פיסגת" רבאט ננעלה בהחלטה לכונן מדינה פלשתינאית בשטחים ש„ישוחררו" — ועתה צפויה הקמת ממשלה פלשתינית גולה; — מצרים חוכרת את האי פרים, ותקים עליו בסיס צבאי

טלג. מאת כתב „פיינגשל טיימס" בראבאט, מיוחד ל„ידיעות אחרונות", וסוכנויות הידיעות

מנהיגי ערב נעלו הלילה בראבאט את ועידת הפיסגה שלהם, לאחר שאישרו תכניות לכינונה של מדינה פלשתינאית עצמאית, והענקת סיוע במיליארדי דולרים ל„מדינות העימות" ולהקמת פיקוד מרובע משותף לצבאות הניצבים מול ישראל.

ישיבת הנעילה הפומבית של ה„פסגה" נתקיימה בשעה 1.30 לפנות בוקר, לאחר שנאמו בה מרבית ה... משתתפים, להוציא את חוסיין מלך ירדן. נאום מחבוי, שנתקבל בתשואות רמות, ובמחיאות כפיים.

תחלטות הכנס בראבאט יפורסמו היום, לאחר שחסן מלך מרוקו יסכם אותן, ב... סופרות. נשא מנהיג „הארגון לשיחרור פלשתין", יאסר ערפאת.

מסיבת עתונאים שיכנס הבוקר. חלק מן ההחלטות, ובעיקר אלה הנוגעות לתחום הצבאי, יישמרו בסוד.

ואלה ההחלטות, שעליהן

(סוף בעמוד 7)

„אני סחוטה ומצוברחת" - אמרה אלוני אחרי ההחלטה לא לפרוש מהממשלה

רבין מוסר היום בכנסת הודעה על ההרכב החדש של ממשלתו

— מאת שלמה נקדימון, כתב „ידיעות אחרונות" — „אני סחוטה, מצוברחת ועייפה", אמרה לי אמש חשרת שולמית אלוני, לאחר שעל חורו של קול (20 לעומת 25) החליטה מועצת ר"צ, שלא לקבל את המלצתה לפרוש מהממשלה.

לפני קבלת ההחלטה תקפה שולמית אלוני בחריפות את מפ"ם ולי"ע, על שהן „נלחמות למען מטרה אחת — וחוזרות על דברים אחרים", כדי לחיות שלמה עם מצפונה, המחייב פרישה מהממשלה, גמגמה גב' אלוני מהתצבעה, וכעת שזו נערכה — היא יצאה לחדר סמוך והמתינה בו להכרעה.

לאחר מכן אמרה לי גב' אלוני, כי היא שוקלת ל... היעדר היום, מישולה הכנסת, בה תאושר הצטרפות המפד"ל לממשלה. ח"כ מרדכי בר־און, מזכ"ל ר"צ התהבט גם הוא, אבל התנגדותו בכנסת תיוס. אם

(סוף בעמוד 2)

תקליטים!
„במביל"
האח
מדור המוסיקה עמ' 20

על המבחר שבתחומי הפסק, תקליטים והסרטים
לענף המוסיקה
מדריך וממליץ
מדור המוסיקה
עמ' 20, 21

הגיעו דגמי סתו/חורף 74 של ניבה niba
המעצב: גדעון אוברזון

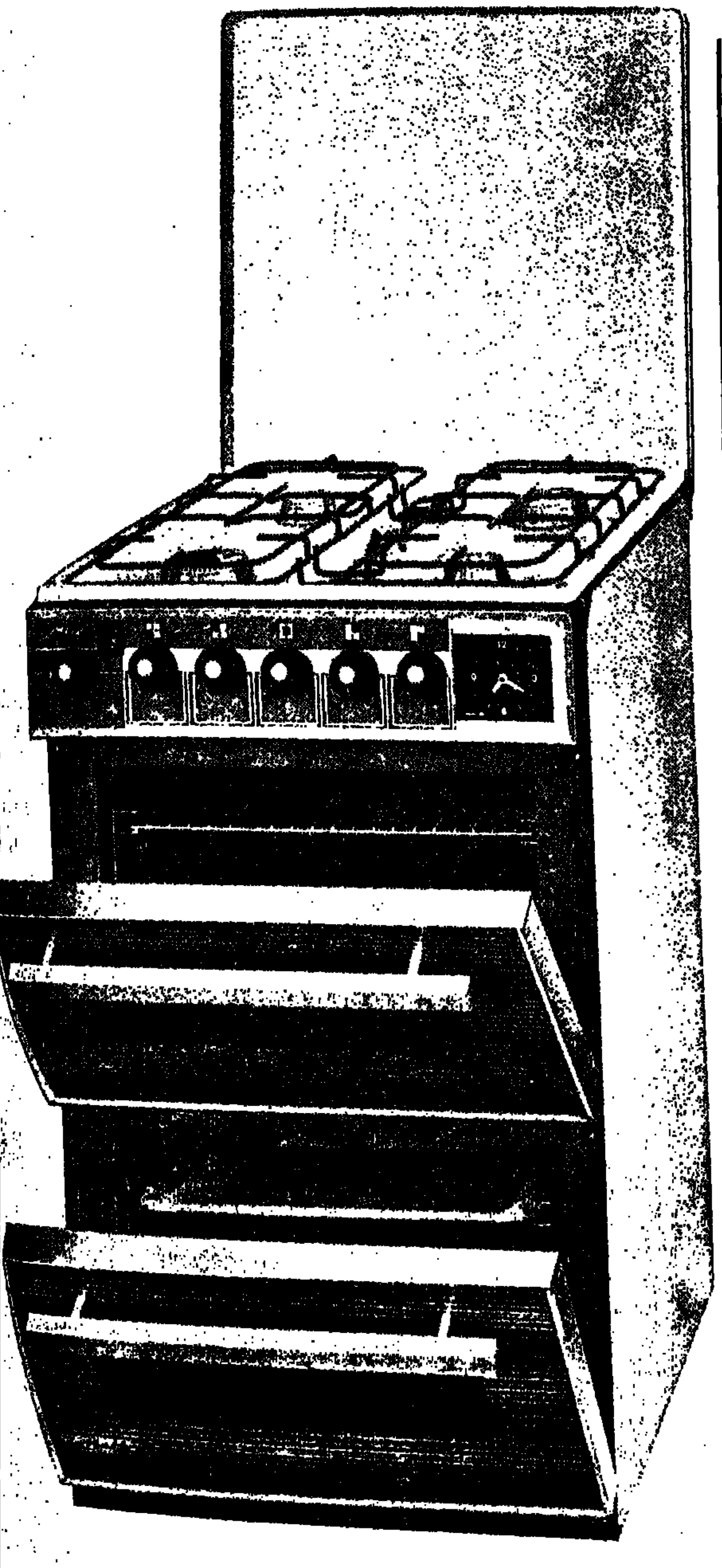

לMetz איכפת שתיהני מן הבישול והאפיה

לכן יצרנו עבורך תנור למופת באיכות Metz כפי שהשם מחייב

וכמובן, תשרות חמעולה והמסור של מץ בישראל!
מעבדות אזוריות לשרות מץ:
✱ אזור תל־אביב והמרכז — רח' מודיעין 19 בני־ברק, טל. 03-799111
✱ אזור חיפה והצפון — רח' שבתאי לוי 17, טל. 04-523027
✱ אזור באר־שבע והדרום — רח' החלוץ 102, טל. 057-71410

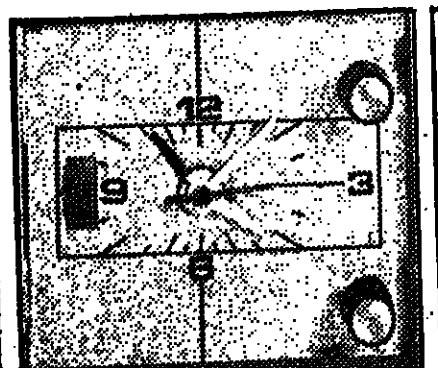

לבחירתך:
✱ תנורי „מץ" עם שעון אוטומטי המאפשר קביעה מראש של זמן האפיה והצליה, וסיומה ללא צורך בנוכחותך במטבח.
✱ תנורי „מץ" עם קוצב זמן חשמלי או מיכני לקביעת זמן האפיה והצליה עם צלצול־תזכורת.

✱ רשת בישול בלתי שבירה, מצופה אמייל ואינה מתפחמת.
✱ 5 מבערי גז עם אפשרות לכיוון הלהבה מבחוץ.
✱ לוח מכוונים אלגנטי ונוח להפעלה.

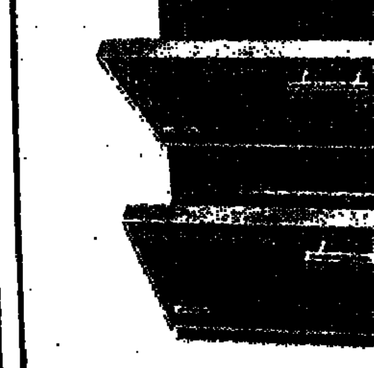

✱ תא עליון לצליה ולגריל. תא תחתון לאפיה.
✱ הדלתות (זכוכית מחוסמת) ומסילות המגשים ניתנות לשליפה לניקוי יסודי וקל.

אמצי את Metz

כל קונה מוצר איכות של Metz עד 30.10.74 משתתף במבצע הפרסים "כל שני זוכה"

רוטשילד הודיע: לא אשתתף ב„כנס מיליונרים" שתערוך המגבית

מסר גם, כי בניגוד לתוכנית המקורית, לא יעמיד את ארמונו בז'נבה לרשות הועידה — ומשום כך תועתק לבית-מלון מקומי; — הדעה היא, כי הברון רוגז על מה שנראה בעיניו כתמיכה מצד חוגים בישראל כלפי טיבור רוזנבאום

— טלג. מאת אדווין איתן, כתבנו בפאריז — „ועידת המיליונרים" של המגבית היהודית המאוחדת שנועדה להערך בז'נבה בחודש הבא, תתקיים לפי המתוכנן, למרות החלטתו של הברון אדמונד דה רוטשילד להחרימה.

250 הצירים בועידה זו, המהווים את גדולי התורמים למגבית ברחבי תבל, עמדו לפי התכנית המקורית להתכנס בארמון פרגיי, מעונו של רוטשילד בז'נבה. אולם לאחרונה חל שינוי בכך, כנראה בגלל רוגזו של רוטשילד על מה שנראה בעיניו כתמיכה — או לפחות אהדה — מצד חוגים בישראל כלפי הבנקאי טיבור רוזנבאום. בעקבות זאת כתב רוטשילד לנציג-המגבית יעקב גלעד, כי הוא, רוטשילד, לא ישתתף בועידה וכי ארמון פרגיי לא יעמוד עוד לרשות המתכנסים.

בכל זאת נמסר בדיווחים האחרונים, כי הועידה תתקיים לפי לוח הזמנים המקורי, אלא שתתקיים במלון מקומי. כנואמת-אורחת תופיע גב' גולדה מאיר.

מקידי מלווה העצמאות והפיתוח בצרפת שינו בינתיים את תכניותיהם הקודמות וביטלו את הביקור שעמד להערך בינואר הקרוב בפריז על-ידי שר-החוץ הישראלי לשעבר, אבא אבן. חוגי מפעל-המלווה אמרו לי, כי על השינוי הוחלט משנודע, כי בזמן שנקבע לביקורו של מר אבן עומד שר-החוץ הישראלי הנוכחי, יגאל אלון, לערוך את ביקור-הגומלין שלו בצרפת, לאחר ביקורו של שר-החוץ הצרפתי בישראל. „שני שרי-חוץ ישראליים בעת ובעונה אחת — זה יותר מדי", אמר לי אחד מפקידי מפעל-המלווה.

נשים יהודיות בניקוסיה פורצות בבכי בהתברר להן, כי בעליהן אינם נכללים בקבוצה האחרונה של השבויים המשתחררים. (צילום-רדיו „אי.פי.")

בשולי ידיעות אחרונות

ז'ינבה מתה

תוצאת הפסגה בראבאט ניתנת לסכם ככה:

א. ירדת ההשפעה האמריקאית על הערבים, ועלית ההשפעה הסובייטית המלחמתית עליהם;

ב. אפשר בהחלט לראות את ועידת ז'נבה כמתה ותהיה אשר תהיה ה„פורמולה" שתומצא ע"י משתתפי ראבאט;

וג. בהתחשב עם שתי ההנחות הללו ניתן לראות את המלחמה באיזור כסכנה שקרבת מאד אלינו.

לנוכח כל זאת חדל המאמץ הישראלי לשמירת על טהרת הממשלה החד-צדדית שלנו להוות שעשוע והוא קיבל צורה של גרוטסקה ממש.

קציר דל למרץ רב

המרץ שהשקיע רבין בהרחבת הבסיס הפוליטי של ממשלתו הוא פנטסטי. איש מלבדו לא היה מסוגל לכך — לא אשכול ז"ל, לא גולדה ובודאי לא דיין וב"ל. הוא הפעיל את מ. פעיל להצלתה, והנמיך את קול הסתייגותם של ארבעת ראשי רפ"י ממנו. וגייס את כל כוחות הגוף והנפש כדי לזכות בשברירים ממפד"ל שיעזרוהו להישאר על פני המים. ונאחז בקצת שמלתה של ש. אלוני כדי לגשר בינה לבין י. רפאל, אותו היא דורשת לחסל. והשליך „לאסור" לצווארו של תמר למנוע את פרישתו של מטנר.

בקיצור, כהרקולס הפעיל האיש להצלת ממשלתו הרופפת. אילו הוא היה משקיע רק אחוז אחד בלבד מעקשנותו העל-אנושית הזאת לאיחוד האומה כולה ולהצלתנו מפני הסתערות זרים על ארצנו הוא היה מתעלה לדמות ביסמארק ישראלי. אך כלה היתה כל טרחתו לשוא.

כי הקציר שהוא קצר בזירה הביתית המוגבלת שלו הוא דל, ואפילו פחות מזה. שאכן זהו הסיכום הפשוט: מתוך 69 הח"כים שעליהם יחלוש עתה כאילו בכנסת יש להוריד 4 ח"כים של רפ"י עם מ. דיין בראשם, שיצביעו נגדו — והא לכם רק 65. כשאין להיות בטוחים בכך, שבנסיבות אלו ילכו אחריו גם יתר אנשי רפ"י בהעדיפם אותו על דיין. ויש ח"כ ה. צדוק שטרם החליט. וישנם 4-5 ח"כים במפא"י שעדיין מהססים אם לתמוך ברבין. דברים שפירושם כי בבוא יום ההכרעה יוזר לרבין פחות תומכים מאשר היו לו. ורק רק"ח תוכל לעזור לו להחזיר מיוחדת ושומרון את צה"ל... וכלום זהו הענוג כל כך גדול שבגללו כדאי לו להרג על ההגה?

בשורה יפה

מלחמתם של ז. המר וד"ר י. בן-מאיר למען מפד"ל טובה יותר, משמעותה חורגת מזו של מאבק תכסיסי-רגעי בלבד. שאכן יש בה אספקט רחב מנה. כי, יתכן שפעלם מסמל לא פחות מתקומת המפד"ל ועשת את הבשורה הגדולה של החזרת האימון הכללי אליה, זה האימון שבוזבז ע"י ממניגיה הישנים. ואכן, יש בכך משום סלא, שאנשים צעירים כהמר ובן-מאיר הם דווקא אשר מצאו את התבונה הטובה ב'ים לעשות להעלאת קרן המפלגה במידה כזאת. בהצליחם לקרב אליה — יאמינות עקרוניות הפוליטיים והדתיים — חוגים שעמדו עד כה רחוק מאד ממנה.

ארה"ב מעכבת אספקת שמונה מטוסים ללוב

„אוויישן וויק": וושינגטון חוששת שהלובים ישתמשו במטוסי ה„הרקולס" לפשיטות „פגע-וברח"

— טלג. מאת נסים קויתי, כתבנו בוושינגטון — מיניסטריון החוץ האמריקני מנע את אספקתם ללוב של שמונה מטוסי-תובלה מסוג „סי-130" („הרקולס"), מחשש שמא ישמשו המטוסים לפשיטות „פגע-וברח", בעת שיתנהלו שיחות בין ישראל למדינות ערב.

השבועון האמריקני לענייני תעופה „אוויישן וויק", המוסר על כך בגליונו האחרון, מציין, כי לוב שילמה כ-65 מיליון דולר תמורת המטוסים הללו. זו היתה ההזמנה הלובית השניה למטוסי „הרקולס". ישלות ראשון של שמונה מטוסים, שהוזמנו ב-1970, סופק לה ב-1971. מניעת ספקתם של שמונת המטוסים הנוספים — כותב „אוויישן וויק" — עלולה להניא חברות אמריקניות מלהתחרות על הזמנה לובית למערכת הגנה אווירית, בשווי כמה מיליוני דולרים.

כוונת הלובים היא „זוונג-סולללו" של טילי „סאם" סובייטיים. הסדרושות כבר לאורך חופיה, עם מערכת בקרת ורדאר מתוצרת מדינת מערבית.

„ארה"ב תמכור לסעודיה נשק במיליארד דולר"

חוגים בוושינגטון: יתכן שכך יועבר נשק אמריקני למצרים „בדלת האחורית"

— טלג. מאת נסים קויתי, כתבנו בוושינגטון — חוגים מדיניים בוושינגטון אמרו אתמול, כי ארה"ב „מבשלת" עתה עיסקת-נשק ענקית עם סעודיה, אשר תהפוך את ממלכת הנפט למעצמה צבאית אדירה.

אותם חוגים אמרו, כי יש לחשוש שבתוך כך תתאפשר העברת נשק אמריקני מסעודיה למצרים „בדלת האחורית". התנהגות משרד-החוץ האמריקני בנושא זה מעוררת חשד, כי המימשל מנוניין לטשטש את העיסקה עד כמה שאפשר. דובר המשרד סרב לאשר או להכחיש את דבר העיסקה, ואמר רק כי ארה"ב משמשת זה 30 שנה כספקת-נשק של סעודיה.

על העיסקה המתוכננת מסר העתון „פילדלפיה אנקוויירר", על פי מסמכים סודיים שנפלו לידיו. החומרים בידי פקידים בכירים. המסמכים מגלים תכנית בדבר אספקת נשק אמריקני לסעודיה בהיקף של מיליארדי דולרים. התכנית נועדה למכן את הצבא הסעודי ולהוסכו לצבא-מחץ נייד, מצוייד ב-440 מסרים חדישים, לרבות „פנטומים", ולבסוף גם מטוסים מתקדמים כמו ה„אף-16" וה„אף-17". כן מדובר על הרחבה ניכרת של הצי הסעודי.

אחד המסמכים הוא „תזכיר פעולה" מאת אלפרד אתרטון, עוזר שר החוץ לענייני המזרח התיכון, וג'ורג' ווסט, ראש המשרד לענינים פוליטיים-צבאיים. התזכיר מופנה אל ג'וזף סיסקו, תת שר החוץ לעניינים מדיניים והאיש מס' 3 במשרד החוץ האמריקני. בתזכיר נאמר, כי קיסינג'ר אישר במארס ש"ז עבר את הרעיון שהפנטגון יערוך סקר על הכוונות הסעודיים ויתכנן תוכניות לפיתוחם בחמש או עשר השנים הקרובות. התזכיר ממליץ על תכנון ופיתוחו של כוח מאוזן ומודרני לא יאוחר משנת 1984. לדברי התזכיר נועדה העיסקה להעניק לכוחות המזויינים של סעודיה את הכושר להרתיע תוקפנות, להביס אויבים, לסייע בשמירת הסדר והיציבות הפנימיים ולתרום לנקיטת עמדה של מתינות במזרח התיכון.

לתזכיר צורפה גם חוות דעת של סיסקו. דבר המעיד כי הוא נתן את אישורו להעברת תוכנו לידי הסעודיים.

השבוע יכריע בי"ד שוויצרי אם להאריך את האורכה לרוזנבאום

מקורות „קרדיט בנק" מקווים שהבנק יקבל אורכה של ששה חודשים ליישוב חשבונותיו ומציאת מקורות-מימון חדשים

— טלג. מאת אדווין איתן, כתבנו בפריז — בית-המשפט בז'נבה עומד לתת מחר או מחרתיים את החלטתו בשאלה, אם להאריך את האורכה שניתנה ל„אינטרנשונל קרדיט בנק" של איש-העסקים טיבור רוזנבאום, או להכריז את הבנק למושט-רגל.

מקורות הבנק אמרו, כי להערכתם יש סיכוי טוב שהבנק יקבל אורכה נוספת של ששה חודשים כדי לאפשר לו ליישב את חשבונותיו ולמצוא מקורות מימון וגיבוי חדשים.

מינוי כונס-נכסים

אם אמנם יחליט בית-המשפט לתת את האורכה המבוקשת — הניתנת באופן רגיל לתקופת מינימלית של ששה חודשים — כי אז ימנה כונס נכסים אשר ינהל את ענייני הבנק. יהיה זה בסמכותו של כונס-הנכסים להחליט, אם להחזיר לחלק מן המפקידים את פקדונותיהם או להמתין עד תום האורכה, בדרך כלל, כאשר המצב הכספי של הבנק מאפשר זאת, נוהגים במקרים כאלה להחזיר את פקדונותיהם של מפקידים קטנים בתוך „שיקולים הומניטריים".

„הסיכויים משתפרים"

חוגי בנקאות המקורבים לרוזנבאום אומרים, כי הסיכויים להשגת גיבוי חדש משתפרים. הם מציינים כמו כן, כי נוכח תוצאות הבחירות האחרונות במדינת הסה בגרמניה יש לצפות כי החגתלה הקודמת תשוב ל„הסישה לאנדסבאנק". אם אמנם כן יהיה, סבורים בחוגים אלה, כי אז יעזור הבנק הגרמני להצלת הבנק של רוזנבאום, כך שאפשר יהיה להחזיר לכל המפקידים את פקדונותיהם.

מאידך, אם יסרב בית-המשפט להאריך את האורכה, כי אז „יהיה הכל אבוד" — אומרים המקורות הללו.

„אני סחוטה ומצוברחת"

(סוף מעמוד ראשון)

יבוא לישיבה, הוא שוקל עדיין אם להיעדר מן ההצבעה בעד הממשלה עם המפד"ל, להימנע או אפילו להצביע נגד. „איני יודע איך לבלוע את הצפרדעים", אמר לי אמש.

לעומת זאת נראית כי ח"כ מרשה פרידמן, שצידדה אתמול בהישארות ר"צ בממשלה, תצביע היום בכנסת בעד הממשלה עם מפד"ל.

בינתיים לא יחתמו אנשי ר"צ על ההסכם הקואליציוני. נראה גם, כי גב' אלוני תדחה את הצעת רבין למסור לידיה את תיק התקשורת. לעומת זאת צפוי עתה מחזור חדש של בירורים בין הסיעה לבין רבין. בבירורים אלה תנסה ר"צ להגיע להישגים בתחום זכויות האזרח.

לה רבין ושרים אחרים, כי מוטב היה לו נמנעה מתערות אלה.

בסופו של דבר נמנעו גב' אלוני וחשר הלל מהצבעה על הרחבת הממשלה. הלל עשה זאת נוכח העובדה שראש הממשלה לא קיים, לטענת חשר, הבטחה להוסיף עוד שר מנציגי עדות המזרח.

ההודעה על צירוף המפד"ל לקואליציה ועל שינויים בחלוקת התיקים בין השרים, תימסר לכנסת היום בשעה 11 על ידי ראש הממשלה. בסוף הכל צפוי שלמען הממשלה החדשה יצביעו 67—66 חברי כנסת. זאת — לאחר שלושה חברי כנסת של המערך — ידיב, סמיר ודיין — נמצאים בחו"ל, והח"כים אליאב, הפר ובן-פאיר ימנעו כנראה.

יו"ר סיעת המפד"ל בכנסת, אברהם מלמד, הודיע כי יסרב לנאום היום בכנסת בעניין ההצטרפות לממשלה. במקומו ידברו כנראה שניים: ד"ר בורג (בעד) והמר (נגד).

קיסינג'ר יבוא

(סוף מעמוד ראשון)

שמנוי וגמור עם המלך חוסיין למשוך ידו מכל שיחות עם ישראל.

אותו עתון מצטט הבוקר את שר ההסברה, אהרון יריב, שרמז בראיון רדיו, כי ישראל עלולה לסרב מעתה ואילך, לשאת ולתת, לא רק עם אש"ף, אלא גם עם ירדן, משום שהירדנים ישמשו רק למסוה חיצוני לאש"ף.

יריב אמר, בראיון המבוקר, כי תוצאת הועידה ברבאט פירושה, ש„אם ישראל תישא ותתן עם ירדן על נסיגת, יועבר אותו כך השטח לידי אש"ף ויתוקם בו מדינה פלסטינאית. — וישראל מתנגדת להקמתה של מדינה פלסטינאית עצמאית".

במקום אחר בראיון אמר יריב: „אין על מה לדבר בז'נבה".

זנבר: הבעיה הדחופה - למנוע אזילת מט"ח

הרזרבות מספיקות לשני חודשי יבוא אזרחי בלבד

— מאת גיל סדן, כתב „ידיעות אחרונות" —

נגיד בנק ישראל, משה זנבר, סבור, כי יש לבטל לחלוטין את האשראי המכוון על-ידי בנק ישראל להון חוזר.

זנבר אמר את הדברים בתשובה לשאלה של יו"ר ועדת הכלכלה של הכנסת, שמואל תמיר, בישיבה שהוקדשה להחמרת המצב הכלכלי.

בדבריו הדגיש נגיד בנק ישראל, כי הבעיה הדחופה והראשונית של ישראל היא כיום למנוע שיאזלו הרזרבות במטבע חוץ. ראשית השנה צומצמו הרזרבות ביותר מ-750 מיליון דולר והסכום הנמצא כיום ברשות בנק ישראל, מספיק ללא יותר משני חודשי יבוא אזרחי.

הנגיד אמר, כי הוא אינו רואה שום תועלת ושום ריווח מעשיים לעמוד משיחות.

ננסי נבוכה כשהיהודים פנו אליה בתואר „הוד מעלתה"

ובעוד הגב' קיסינג'ר ב„טאג' מהאל" — עסק בשיפור יחסי ארה"ב-הודו

טלג. מאת סטאן קארטר, ד"ר קיסינג'ר במסעו, מיוחד ל„ידיעות אחרונות"

בעוד שבעלה נועד עם אישי, ביקרה אתמול ננסי קיסינג'ר ב„טאג'" ושמעה סיפורים על קיסר מונגולי שפחות ככלי שחמט, על לוח-ענק לא הרחק מן ה„טאג' מהאל".

רעייתו של שר החוץ האמריקני נבוכה, שניכרה על פניה, על-ידי שפנו אליה ללא הרף בתואר „הוד מעלתה".

בלוויית אליזבת מוריהאן, אשת אמריקני בהודו, טסה אתמול הגב' מטוס של חיל-האוויר ההודי, לאגרה, ק"מ דרומית-מזרחית לניו-דלהי.

„זה עצוב"

יחד עם מלווים הודיים רשמיים, בעיר-האבן הנטושה פאטהפור סיקרי הקיסר אכבאר לשחק שחמט עם שיים. במאה ה-16, היא ביקרה גם במה של אגרה, שהיתה פעם מרכז המונגולית.

ננסי ביקרה גם, כאמור, ב„טאג'" היכל עשוי שיש, שניבנה על-ידי ג'האן עבור מלכתו היפהפיה. זו טתה, לפני מותה, שהוא יבנה יזכיר לעד לעולם כולו את אהבתם.

הגב' קיסינג'ר העירה, כי עצוב מלכה סחטה את ההבטחה הזו. „זה מן חיוסי שבפרשת האהבים הזו", בת ה-39, שנישאה לקיסינג'ר לפני

סיומו של ה„ברוגז"

בעוד שאשתו ערכה סיורים, סידרת-פגישות עם שרי האוצר, והחקלאות של הודו. ננסי קיסינג'ר ניו-דלהי בזמן, כדי להשתתף ב ערכו לבעלה מספר אנשי-רוח הודיים.

הודעה שפורסמה בתום שיחותיו של עם ראש ממשלת הודו, גב' אינדירה עי-מימשל אחרים, קבעה, ששתי ה שות לשפר את היחסים ביניהן, „ברוגז", שנגרם על-ידי כך, ש בפקיסטאן, בעת מלחמת הודו-פקיסטאן להודו, ב-1971.

בנגלה-דש היא תחנתו הבאה, קיסינג'ר בתת-היבשת ההודית.

בהודעה נאמר עוד, שקיסינג'ר מארחיו ההודים את דאגתו של ארה"ב העלולות לנבוע מהפצת הנשק הגרעיני יציבות באיזור ובעולם כולו. כידוע מתקן גרעיני בשאי השנה.

הצד ההודי חזר והצהיר על שלא לפתח כלי-נשק גרעיניים, ולנצל את גולוגיה הגרעינית לצרכי שלום בלבד, הודעה.

עתוני המערב מגיבים על החלטות הועידה:

„נצחון ערפאת - נצחון לרוסים ומכה לקיסינג'ר"

טלג. מאת כתבי „ידיעות אחרונות" בלונדון, פאריז וניו-יורק

הערכת תוצאותיה של הפיסגה הערבית ברבאט משמשת היום נושא למאמרי-המערכת של השבועי העתונים במערב, אשר מרביתם מאוחדים בדעה, כי תבוסתו של חוסיין ונצחונו של ערפאת מהווים נצחון לרוסים ומכה קשה למאמצי השלום של ד"ר קיסינג'ר.

העתונים מציינים, כי בתמיכתם בערפאת דחו מנהיגי ערב את האפשרות ללכת בדרך המתינות וקיבלו על עצמם את הקיצוניות. עמדה זו מרחיקה את השלום ומקרבת בהכרח את המלחמה, מציינים העתונים.

● ה„גארדיאן" הלונדוני כותב, כי עתה עלולה לפרוץ מחדש המריבות האלימה שציינה את חילוקי הדעות בין חוסיין והפלשתינאים ב-1970. העתון, הידוע בקו הפרו-ערבי שלו, מציע עתה לקיסינג'ר לשנות את הטקטיקה שלו ולהשפיע על ישראל לשאת ולתת עם אש"ף.

„טיימס": ישראל אשמה

● ה„טיימס" הלונדוני מאשים את ישראל בכשלונו של חוסיין. העתון סבור, כי אילו העניקה ישראל לחוסיין הישג כלשהו, כגון הסכמי הפרדת-הכוחות עם הסורים והמצרים, כי אז היה מגיע לרבאט בשמעמד איתן הרבה יותר.

● ה„סאנדיי טיימס" כותב, כי הישגיו האחרונים של אש"ף באו לו הודות ל„נשק הנפט", אשר אילץ את העולם כולו לתומכיו לאו"ם. בעקבות זאת הוכרחה גם ועידת רבאט להעדיף על פני חוסיין.

● „דיילי טלגראף" הוא העתון הבריטי היחיד המעז לקרוא לילד בשמו הנכון. עתון זה מציין, כי המדובר בארגוני טרור, אשר מטרתם המוצהרת היא „להשמיד את המדינה הציונית". העתון רואה בדאגה את השפעתו הגוברת של ערפאת. עם זאת הוא מציין, שאם ישכיל עתה ערפאת להיות יותר מתון ולגלות מידה רבה יותר של אחריות, אולי תסכים ישראל להיות פחות נוקשה כלפיו.

● „לה מונד" הצרפתי כותב, כי החלטת הפיסגה הערבית להכיר בזכותו של אש"ף לשלוט בגדה המערבית תפגע במאמצי השלום של קיסינג'ר במזרח התיכון ואף תכביד על חידוש שיחות-השלום בז'נבה.

● ה„ניו-יורק טיימס" מדווח מישראל על ההגבות להחלטות רבאט, ומצטט את „ידיעות אחרונות" אשר הגדיר את ההחלטות כ„מכה קשה לוועידת ז'נבה ולסיכויי השלום במזרח התיכון".

חוואתמה: המאבק יימשך

● העתונות המצרית קידמה בברכה את החלטות ועידת רבאט, המכירות באש"ף כנציג חוקי בלעדי של הפלשתינאים. עם זאת מזהיר העתון „אל אהראם", כי אין להסיק מן ההחלטות שכל חילוקי-הדעות בין ירדן לבין הפלשתינאים כבר יושבו.

● אירגונו של נאיף חוואתמה, „החזית הדמוקראטית העממית לשחרור פלשתין", הצהיר בהגנבת על החלטות רבאט כי הדבר מהווה תבוסה למשטר הירדני ומכה לתמרונים האמריקניים, „שנועדו לחסל את ההתנגדות הפלשתינאית". „החזית העממית לשחרור פלשתין — הפיקוד הכללי" רואה בהחלטות רבאט התפייסות עם המשטר הירדני הראויה לכל גינוי. „חזית והיא פוגעת בתכנית המדינית ליסודית של הפלשתינאים". בהודעה מטעם האירגון נאמר, כי המאבק המזויין יימשך עד לשחרור כל האדמות הכבושות ומיגור המשטר ההאשמי.

חששות להפיכה בירדן - בשוב חוסיין המושפל מבירת מרוקו

אמצעי בטחון חמורים ברבת-עמון, מצב-הכן בצבא הירדני בקירבת הגבול הסורי

— טלג., מאת אורי פורת, כתבנו בלונדון — חששות לנסיונות חדשים שייעשו, לגירושו של המלך חוסיין מירדן, גברו אמש, בשובו של המלך מועידת-הפיסגה הערבית ברבאט, שם נחל כשלון ל„אירגון לשיחרור פלשתין". עתון הבוקר „דיילי מייל", מפי מקורות דיפלומטיים בלונדון.

אמצעי-בטחון חמורים ננקטו ברבת עמון, ומצב הכן הוכרז במחנות הצבא הירדני באירביד, שבצפון המדינה, ליד גבול סוריה — שעה ש„האירגון לשיחרור פלשתין" חגג בצהלה את „הנצחון של 150 אחוזים" שהשיג ברבאט.

המלך הושפל

החלטת ה„פיסגה" להכיר באש"ף כסמכות הפלשתינאית היחידה על „כל שטח כבוש שישוחרר מידי ישראל", הותירה את המלך חוסיין מושפל וללא ידידים בעלי השפעה.

היטיב להגדיר את המצב דובר של אש"ף, בלונדון, אחמד אל-אזהרי. הוא אמר: „ועידת הפיסגה הערבית היתה חייבת לבחור — והיא בחרה באש"ף. המלך חוסיין פשוט נוטש את המערכה".

הסתלקותו של חוסיין, כגורם העיקרי במו"מ להחזרת הגדה המערבית, הרסכת אותו עתה לפגיע ביותר לנסיון פלשתינאי לסלקו בכלל מכס המלוכה.

מעמדו של המלך הירדני נעשה רעוע עוד יותר, נוכח אי-הרצון הבולט שמגלים פייסל מלך סעודיה וסאדאת נשיא מצרים, לסייע לו במניעת הצפלה טוטאלית לירדן.

אף על פי כן, יועציו המדיניים של המלך אינם מגלים סימני יאוש כלשהם. הם תולים את תקוותיהם ואמונתם בכושרו היוצא-מן-הכלל של חוסיין להחזיק מעמד.

תעוז במהלומות

אבל המהלומה על יוקרתו ברבאט היא העזה ביותר שהונחתה אי-פעם. לא זו בלבד שהיא מחלישה אותו, אלא שלדעת המקורות הדיפלומטיים, היא פוגעת באסטרטגיה של ד"ר קיסינג'ר ובשליחותו, שעה שעמד לצאת לסיבוב נוסף של שיחות במזה"ת, במגמה להביא את הערבים והישראלים חזרה לשיחות ז'נבה.

שרת התרבות הסובייטית, יקטרינה פורצבה, הובאה לקבורה אתמול במוסקבה. בתצלום: בעלה, המכהן כסגן שר החוץ הסובייטי, ובתה, ניצבים ליד ארונה. (תצלום-רדיו „אי.פי.")

יהודים חמושים תקפו את משרד אש"ף במרכז ניו-יורק

אחד העובדים נפצע מחבטות צינור ברזל; ניצל משתי יריות לעברו

— טלג., מאת גרשון יעקבסון, כתבנו בניו-יורק — קבוצה המכנה את עצמה בתורת „ההתנגדות היהודית החמושה" ערכה אתמול פשיטה על משרד אש"ם במרכזה של מנהטן בניו-יורק, וכתוצאה מכך נפצע עוזר מנהל המשרד, חמן רחמן, בן 30.

האיש הוכה בצינור-ברזל על ראשו לאחר ששתי יריות אשר נורו לעברו מאקדח בקליבר 0.38 החטיאו את המטרה. ההתקפה נערכה על ידי שלושה אנשים שנשאו על מעיליהם את סמלי „הליגה להגנה יהודית". חברי „ההתנגדות היהודית החמושה" פרשו לא מכבר מן הליגה, לאחר שטענו כי מדיניותה היא יותר מדי מדינית ופחות מדי לוחמת.

לאחר ההתקפה נלקח רחמן לבית-החולים כשהוא סובל מפצעים בראשו. מטעם בית-החולים נמסר כי מצבו אינו חמור.

בתום ההתקפה נמלטו שלושת התוקפים מן המקום. אך קודם לכן ניתקו את הטלפונים במקום ופיזרו את ניירות המשרד.

נציג ארה"ב באו"ם תוקע את ההתקפה, והגדיר אותה כ„פעולה מכוערת של קנאים הולכי-שולל, אשר יש להעמידם למשפט ולמצות נגדם את מלוא חומרת הדין". בינתיים אמר דובר אמריקני באו"ם, כי שגרירויות ארה"ב במזרח התיכון מוכנות לטפל בקצב מוגבר בהכנת אשרות-כניסה לנציגי אש"ם העומדים להשתתף בויכוח הפלשתינאי בעצרת.

כוי אתה, מור איזאק?

הלקוח הנאמן של סוכנות הידיעות היהודית בפאריז הוא... השגרירות המצרית בצרפת

סוכנות הידיעות היהודית סט"א בפאריז גילתה אתמול את זהותו של המנוי שלה, מר איזאק הנמנה עם לקוחותיה הנאמנים זה שנים רבות. התברר, כי מר איזאק אינו אלא... השגרירות המצרית בפאריז.

מאז פרצה השביתה בדואר הצרפתי, מפיצה סוכנות סט"א את בולטין-הידיעות היומי שלה בין מנוייה על-ידי כמה שליחים. אחד השליחים הללו, סטודנט יהודי, הגיע לכתובת על-יד כיכר אטואל, כדי למסור שם את הבולטין ל„מר איזאק". לאפתעתו, ראה את הדגל המצרי מתנוסס מעל הבנין.

השוער אמר לו, כי זו השגרירות המצרית, וכי „מר איזאק" הוא השם, דרכו חותמת השגרירות על מספר פרסומים. (עספ"א)

מ„פלאי" אורי גלר: שעון-הקוקיה נפל, מלכת-יופי התפתלה מכאב...

„מכופף-הסכו"ם" שיגע אתמול תושבי לונדון בעת הופעתו בבי.בי.סי.; התעקמו מסרגות, כלי-אוכל, וסמל על כובעו של שוטר...

— טלג., מאת אורי פורת, כתבנו בלונדון — יש לו דם, לאורי גלר. אם לאחר קיתונות הלעג שנשפכו עליו אמצעי התיקשורת הבריטיים, אם לאחר ש„כוחותיו העליונים" נוצצו לרסיסים, אם לאחר שהתברר כאן במחשיבת ה„טריקים" שלו — הוא שב לונדון, כי אז נוסף לכל שאר תבונותיו, הוא מצויד גם במידה גדושה של חוצפה ואומץ.

במשך שעת ומחצה ריאיין אורי גלר כולל שלושה באולפני הבי.בי.סי. ובפרק זמן זה הצליח למתוח כל כך עליו עד כה, ולעורר מחדש את הפולמוס הישן.

השוטר מרק בייקר היה קורבנו של אורי.

השוטר עמד לצאת מביתו כדי שבקנס, לעבודת סטרות, ברדיו כאשר אורי גלר את בראיון.

הוזעקו לאולפני הבי.בי.סי. כדי לסייע להתגבר על זרם הקריאות הטלפוניות ממאזינים, שאמרו, כי מפתחות, סכו"ם ומספרי מתכת אחרים החלו להתכופף בביתם. אולם, אצל סוזאן פטרסון.

בת ה-38, תושבת לונדון, מלכת יופי לשעבר, היה העניין רציני יותר, היא סבלה מכאבים במשך עשר דקות.

סוזאן שנולדה עם מום בעמוד-השדרה, עברה ניתוח, בו הניחו סיכת מתכת בתחתית גבה. לאחר התחברנית ברדיו אמרה: „עשיתי כמה עבודות בית, כשהרדיו היה פתוח, ולפתע, חשתי כאב עז".

סוזאן, אמרה, שהתפתלה מכאבים ולא יכלה לנשום. היא הוסיפה: „הטעם היחידה שהרגשתי כך, היתה לפני שנה, כאשר צפיתי באורי גלר בטלויזיה. הפעם סגרתי את הרדיו והכאב חלף".

בין הסיפורים האחרים שזרמו לבי.בי.סי.:

שעון קוקיה נפל מהקיר בביתו של מנהל חברה בשם פיטר רוברט כאשר הוא היה תלוי התכופף.

מסרגות התעקמו בידיה של ג'יאנה יוטון בת העשר בבוראיא דפרנס.

מחצית-גינה התעקמה למחצה בממצבייר.

סכין ומזלג התעקמו בביתו של אוס בקראולי סאסקס, שסעד את סעודתו.

אם כל זה נכון, כפי שטוענים האנשים שטרחו וטילפנו לאולפני הבי.בי.סי. או אחת משתיים: או שבאמת, ניחן אורי גלר בכוחות לא-נורמליים, או שהלא-נורמלים הם כל אותם מאזינים.

תובעת לחקור „סחבת" על-ידי מורי נהיגה

אלמנה, אם לשני ילדים, כשר למורה נהיגה אצל מספר רב של מורים, טוענת בתלונה שהגישה למשרד התחבורה, כי מורי הנהיגה היו אותה והוציאו ממנה אלפי לירות מבלי להכשירה למיבחן.

האשה חנה קליין, מקריאון, העובדת כאחות בצה"ל, כותבת בתלונתה, שהוגשה באמצעות עו"ד ליאון פינק, כי השקיעה בלימודיה למעלה מ-3,500 לירות. בעוד שמורי הנהיגה לא הכשירו אותה כלל לבחינה.

SANYO

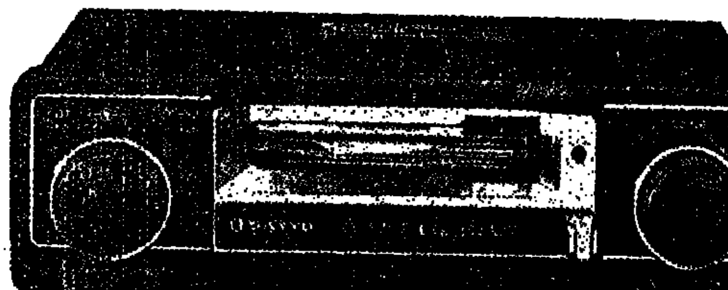

הלהיט לכל מכונית

SANYO

סניו-הרדיו-טייפ המשכלל ביותר למכוניתך.
סניו-פאר התוצרת היפנית.
לרשותך מקלטי F.M.–A.M.
עם קסטות רגילות
וטייפ קסטות של 8 ערוצים.
להשיג אצל סוכני פרידמן ומרכיבים מורשים!

יבוא ושרות
פרידמן

חיי משפחה מעורערים גורמים להפרעות פיזיולוגיות אצל בנות

מחקר שנערך ביוגוסלביה — בקונגרס הבינלאומי למיילדות וגניקולוגיה הנערך בת"א

מאת דבורה נמיר, כתבת „ידיעות אחרונות"

מספר מחקרים, המצביעים על תופעות שונות והפרעות פיזיולוגיות ה נגרמות עקב חיי משפחה מעורערים, הובאו אתמול בקונגרס הבינלאומי למיילדות וגניקולוגיה פסיכוסומטית, הנערך בימים אלה במלון „הילטון" בתל-אביב.

ד"ר וואסנה דראמוסיק, מיוגוסלביה, הביאה לקונגרס מחקר, שערכה יחד עם שתי רופאות, העובדות בבית-החולים בבלגראד. המחקר דן בהפרעות וכאבים, בעת המחזור החודשי, אצל נערות בגיל ההתבגרות — שהוברר כי הם נגרמים על-ידי יחסי משפחה מעורערים. המחקר דן ב-95 מקרים של נערות מתבגרות, שסבלו מהפרעות וכאבים כאלה. לאחר בדיקות גיניקולוגיות ומעבדתיות ממושכות הוברר, כי אצל רובן לא נמצאו שום הפרעות אנטומיות.

רגשות אשמה ופחדים

בכל המקרים האלה התברר, כי חלק מן הצעירות סבלו כאבים בעת המחזור החודשי, משום שהאם היתה נאורוטית, חינוך מיני מטעה ובלתי מתאים גרם להפרעות אצל חלק אחר של הצעירות, גסות האב והפחד ממנו הביאו לתופעות של הפרעות וכאבים אצל קבוצה אחרת של נערות. מספר צעירות נלחמו עם עצמן וסירבו להכיר בחותן כנשים ואילו אחרות סבלו כאבים בגלל רגשות אשמה, על כי קיימו יחסי-מין בגיל צעיר מאוד. אצל 10 אחוז מהמקרים, נבעו ההפרעות מלחצים חזקים ופחדים שונים.

המרצה-האורחת מיוגוסלביה קבעה, כי כדי למנוע תופעות מעין אלה, דרוש טיפול ממושך לא רק בנערות, אלא גם בהוריהן, בבית-הספר ובסביבה, בה הן חיות.

על ההשפעה המזיקה והגוברת של מחנכים בבית-ספר תיכון, המגבירה את התהליך החברתי וההתפתחות האישית של בני הדור הצעיר, דבר המגדיל את הסכנה להשפעת המשפחה על עיצוב האישיות לטווח ארוך, הרצה אתמול ד"ר דוד לאנגן, ממערב-גרמניה. הוא טען, כי הסכנות האורבות לקיומה של המשפחה הן גדולות, משום שהמשפחה כיום הולכת ונעשית קטנה יותר ויותר. כן חל באחרונה פער גדול יותר בין גיל ההורים לבין גיל ילדיהם. לדעתו, השהייה המשותפת יתר על המידה של בני הדור הצעיר בבית הוריהם, מצמיחה בעיות מסובכות, בעיקר בעיות הקשורות בחינוך מיני בתקופת ההתבגרות.

„בניית" נרתיק מחדש

מחקר מאלף, שהצביע על מציאת דרך לבעיה, המציקה לא מעט לנשים הסובלות מחוסר התפתחות בנרתיק (וגינה), הוצג על-ידי צוות רופאי בית-החולים על שם שיבא בתל-השומר, בראשותו של פרופ' דוד שר. מסתבר, כי 17 נשים, שסבלו מהפרעה כזו ולא היו מסוגלות לקיים יחסי-מין, עברו ניתוח. במרבית המקרים, נולדו הנשים עם מום של חוסר מוחלט של הנרתיק. כל הנשים נבדקו ונמצא שפעילות השחלות שלהן, המפרישות את ההורמון הנשי, היו לעומת זאת בסדר.

הניתוח היה הפעולה העיקרית בטיפול שהוצע לנשים אלה. נערך אחריהן מעקב, שנמשך 10—12 שנים. פרט למקרה אחד, היו התוצאות של „בניית" הנרתיק מחדש, טובות. כל הנשים יכלו לקיים יחסי מין סדירים.

נערך גם מבחן פסיכולוגי, שגילה, שאצל הנשים הנשואות מילא תפקיד לא רק העניין המיני, אלא הפריעה להן העובדה, שהן עקרות. עורכי המחקר סיכמו, כי לפני כל ניתוח אצל נשים, הסובלות מהפרעה זו, יש לברר, קודם כל, אם האשה מגלה קרירות מינית וחוסר עניין מיני. במקרים כאלה, יש מקום לחשוב אם לערוך בכלל את הניתוח. שכן, ידוע כבר, כי מגע מיני סדיר ויחסים קבועים שומרים היטב על צורת הנרתיק החדשה, שנוצר על-ידי הניתוח.

גב' צילה קיטינגר, מאוקספורד, טענה בהרצאתה, שנוכחות הבעל ליד אשתו בשעת הלידה, היא חיובית והקשר ביניהם ברגעים אלה אינו צריך להיות מילולי בלבד, אלא להיות חיבור, על-ידי מגעים גופניים בין בני הזוג. דבר המסייע להרגעתה של האשה. אשה רגועה בשעת לידה, מתנהגת בצורה טובה יותר והיא מסייעת ללידה תקינה.

המשך הדיונים — מחר.

נסתיים תרגיל צה"ל בביקעה

התרגיל של צה"ל בבקעת הירדן נסתיים אתמול במסדר חגיגי, שנערך למרגלות הר הרודיון ליד בית-לחם. בטעמד הרמטכ"ל, רב-אלוף מרדכי גור, אלוף פיקוד המרכז, אלוף יונה אפרת וקצין צנחנים וחי"ר ראשי, תא"ל דן שומרון, בירכו את החיילים והמפקדים, שהשתתפו בתרגיל. הרמטכ"ל רב-אלוף גור העלה על נס את היכולת והכושר שגילו בביצוע המשימות שהוטלו עליהם. אחד הקצינים הוותיקים אמר: „אני משרת כבר 9 שנים ביחידה, אך לא השתתפתי בתרגיל טוב, רציני ויסודי כמו זה, בו גם הפקנו לקחים ממלחמת יום-הכיפורים". בתרגיל שנסתיים נטלו חלק כוחות חי"ר, ארטילריה, שריון וחיל אוויר, סדירים ומילואים. בתמונה: מסדר הסיום

„אנו רוצים להציל את עצמנו בלא שאחרים יעשו למעננו"

במגישה עם שר-החינוך העלו אתמול ראשי „הפנתרים" את הצעתם להקים כפר נוער, בו יוכשרו חבריהם כמדריכים לנוער שוליים באיזורי מצוקה

— מאת מנחם ברש, כתב „ידיעות אחרונות" —

„הפנתרים השחורים" מבקשים ללמוד, לעבוד, להדריך, לא עוד הפגנות-סרק, שערוריות והתכתשויות.

„אנו רוצים להציל את עצמנו" — אמרו אתמול לשר-החינוך והתרבות, אהרון ידלין, בשיחה שנמשכה למעלה משעתיים, בלשכתו בירושלים. „אנו מבקשים הצלה עצמית. לא שאחרים יעשו למעננו. לא שירחמו עלינו כעל מסכנים ונחותי-דרגה. אנו מסוגלים בעצמנו לעשות למעננו. אנו זקוקים, כמובן, לעזרה ואותה באנו לבקש. אך למען השם אל תזריקו לנו איזו עצם. אל תסתכלו עלינו מלמעלה למטה".

יום לימודים ארוך

עוד לפני מספר שבועות ביקשו „הפנתרים" פגישה עם שר-החינוך והתרבות. אהרון ידלין שמח לקראתם. אתמול הם באו. הם היו שלושה: שלום כהן (מי שהיה חבר-כנסת), ראובן אברג'יל ועזרא קמליין. הם העלו לדיון שני נושאים: חינוך יסודי לילדי שוליים באיזורי עוני ומצוקה, וטיפול נאות בנוער שוליים, שנפלט ממסגרות חינוך ועבודה.

„הפנתרים" הציעו לחנוך יום לימודים ארוך בבתי-הספר של האיזורים העירוניים בהם מרוכזים חבריהם המרודים. „יישאר הילד בבית-הספר גם בשעות אחר-הצהרים. יעשה שם את שעוריו, ישחק עם חבריו, ייהנה ממופע תרבותי או תרבותי כלשהו ואולי יקבל שם גם ארוחה חמה או „כיבוד קל" וישוב הביתה לפנות ערב ולא יופקר עוד לרחוב. שתים-עשרה שעות בבית-הספר במשך שניים-עשר חודשים בשנה — זה לדבריהם הפתרון לילדים אלה.

זה לא פשוט, העיר להם שר-החינוך והתרבות, דרוש הרבה כסף ועוד יותר מזה: מהיכן ניקח מדריכים שיטפלו עם הילדים בשעות אחר-הצהריים. קיים מחסור חמור בכוח-אדם.

כפר נוער

„הוא אשר אמרנו", שיסעו אותו האורחים. „אין אנו מבקשים מדריכים מן החוץ. אנו רוצים להדריך בעצמנו. אנו מבקשים שבחורים משלנו יהיו מדריכים ומנהיגים. הבו לנו כפר הנוער, שאנו מבקשים להקים. לכפר זה נביא כמאה צעירים מעולים מתוך „החבר'ה" שלנו ונכשיר אותם לשמש מדריכים לילדים ובני-נוער באיזורי מצוקה.

ראובן אברג'יל הצביע על עצמו כעל „דוגמה חיה" להוכחת „הצלחת המפעל". אף הוא נמנה עם נוער-השוליים. ואפילו לצבא סירבו לגייסו בגלל „התיקים" במשטרה. משרד-החינוך והתרבות ועיריית ירושלים עזרו לו. שלחוהו למכון וינגייט. שם למד והיום הוא מדריך ספורט מצליח ומבוקש, פריג ללכוד וממשיך להשתלם. בקורס של שנה אחת בלבד ניתן להכשיר כאלה „אברג'ילים" כאלה.

מסגרת חדשה

ידלין התלהב מאוד. בעיקר דיבר אל לבו הרעיון ש„הפנתרים" עצמם יוכשרו לשמש מדריכים ומנהיגים. והוא מאמין את תוכנית כפר הנוער.

אשר לנוער שנפלט ממסגרות חינוכיות ועבודה. לדעת השר יש לעשות מאמץ, כדי לאתר את הצעירים הללו ולהחזירם למקומות עבודה אי הם. בעיקר יש לעשות זאת בחטיבות-הביניים. ישנם רבה הנשירה. ייתכן — הרהר ידלין בקול — שבשביל נוער זה יש ליצור מסגרת חינוכית חדשה. מעין שילוב של בית-ספר ומועדון נוער. גם לכך דרוש כסף רב. ואולם, הכסף לא יהווה מכשול. אם לא יימצאו סעיפי-מימון בתקציב המשרד יגוייסו גורמים אחרים ותורמים פרטיים. העיקר שהדבר ייעשה. אין כל חילוקי דיעות בין השר ל„פנתרים" על הדרך שיש ללכת בה.

בתוכניות שהועלו בשיחה — הודה ידלין — טמון הפתרון לבעייה, על פרטי התוכניות ועל הדרכים להגשמתן יישוחחו השר ו„הפנתרים" בפגישה נוספת, שתיקבע בהקדם.

ירידה בהשתלת כליות בגלל מחסור בתורמים

בשנה האחרונה בוצעו רק 10 השתלות, בעוד מספר הזקוקים להשתלה הולך וגדל

— מאת דבורה נמיר, כתבת „ידיעות אחרונות" —

בקריאה נרגשת להקים בישראל גוף ציבורי, שיטול על עצמו לשכנע מתנדבים לתרום, בעודם בחיים, את כליותיהם לאחר מותם, וזאת במגמה לאפשר את הגדלת מספר השתלות הכליות בישראל — יצא אתמול ד"ר צבי ברזאה, המנהל הרפואי של האירגון הישראלי לשתילת כליות.

לדבריו, הולך וקטן מספר השתלות של כליות בישראל משנה לשנה וזאת בהיעדר משפחות המוכנות לתרום את כליות יקיריהן לאחר הפטירה. לדעתו, גם הרופאים, המטפלים בנפטר, עד לרגעיו האחרונים, הם די מוכים בכלליהם להציל את חייו ולכן אינם פונים לקרובי המשפחה בבקשת הסכמה.

„בכל מקרה ... נסיבה לפי ... השתלה. רק אם מוציאים אותה כהגונה. תוך שעה מיוחד. כן ניתן לשמר אותה. לפחות 24 שעות". הסביר ד"ר ברזאה. „אסור שהזדמנויות להשיב כליה כזו תהיה תלויה במצב הנפשי של המצורים בעניין. הפתרון הוא: שאנשים יסכימו, בעודם בחיים, לתרום כליותיהם לאחר מותם".

כרטיס תורם

בארה"ב קיים כבר אירגון כזה. המיפעל מתחיל אל... כל אדם, המסכים בחייו לתרום את גופו, או אבר מאבריו, לצרכי חייה, שבעזרתו להציל חיי אדם, נושא עמו, על גופו, „כרטיס תורם" בצבע ארום.

„בכרטיס זה ההוראות ברורות כיצד לנהוג. בנוסף, במקרה שקורה לו משהו (ילדים), מכוונה לפגיעות באאונות דרכים), על הכרטיס מצויין גם סוג דמו ושאר הפרטים החיוניים.

„מיצוות גדולה"

כיום מטופלים בכליה מלאכותית 200 חולים. אבל 81 מהם הם צעירים ונמצאו מועמדים מתאימים להשתלה. מספר ההשתלות בארץ נמצא בשפל ובשנה האחרונה בוצעו רק 10 השתלות. לעומת זאת, הולך וגדל מספר החולים, הסובלים מאי ספיקת כליות והתחזית היא שבשנה הבאה תהיה תוספת של 150 חולים לשנה.

האירגון הישראלי לשתילת כליות, הקים ב„הלמשמר" מעין „בנק" ובו מיכשור מיוחד, שבאמצעותו ניתן לשמר כליות. מוכנות להשתלה במשך 24 שעות. החוקרים מכוונים עתה למציאת דרך, שבה ניתן יהיה לשמר כליה כ-72 שעות. וזהו פרק זמן סביר יותר. המאפשר ניידות והעברות כל ה...

תשובתנו להחלטות רבאט

בוועידה של שליטי ערב ברבאט הוחלט כי שטח של ארץ ישראל אשר „ישוחרר" יימסר לשלטונם של ארגוני המרצחים.

כל מדינות ערב התחייבו לתמוך בשלטונו של ערפאת ביהודה, שומרון, ועזה - בשלב...

ברור לכל איש בישראל כי המערכה המדינית היא על בטחון חיינו, על עתיד המדינה.

תשובתנו:

יהודה, שומרון ועזה לא יימסרו לשום שלטון זר
ארץ ישראל שייכת בזכות לעם היהודי
ובקיום הזכות - בטחון העם.

אזרחים,
חיתמו והחתימו על העצומה למען שלטון ישראל ביהודה ושומרון.

הליכוד

גח"ל, הרשימה הממלכתית, המרכז החפשי, תנועת העבודה למען ארץ ישראל השלמה

הצעה להקפאת היבוא נדחתה לפי שעה

מאת כתבנו הכלכלי בירושלים

הנהלת האוצר דחתה, לפי שעה, הצעת „תוכנית הקפאת יבוא", שהועלתה כחלק מהחיפושים אחרי אמצעים לבלימת השחיקה המהירה של יתרות מטבע חוץ של ישראל.

דיונים בדבר תוכנית זו התקיימו בכמה דרגים באוצר, מאחר ואין אפשרות להקפיא יבוא בצורה מוצהרת וסובבית — וזאת בשל ההתחייבויות הבינלאומיות והשפעות מפעולות תגמול כלפי היצוא הישראלי — הועלתה הצעה כי הדבר ייעשה בדרג אדמיניסטרטיבי, דהיינו אי הוצאות רשיונות יבוא או אי אישור הקצבות מטבע חוץ בעיקרים בהם אין צורך ברשיון יבוא.

יחד עם זאת ברור, כי גם בצורה זו תעורר הקפאת יבוא, בכל צורה שהיא, תגובות חריפות בחו"ל, וזאת בעיקר בשל המצב הבינלאומי בו נאבקות כל המדינות התעשייתיות על שווקי היצוא שלהן כדי להשיג מטבע חוץ לתשלום עבור הנפט, שהן צורכות.

משקיפים בירושלים מציינים, שגם אילו אושרה והופעלה תוכנית זו, האם היתה מאחרת את המועד. ברור, כי לא היתה חלה על היבוא הבטחוני, לא על מרבית יבוא חומרי גלם, לא על היבוא לשם ייצוא, ולא על יבוא הצריכה הממשלתי, דהיינו מצרכי היסוד המיובאים על-ידי הממשלה. נותר היבוא הישיר לצריכה, כגון ציוד בר-קיימא, אולם בסעיף זה, המרכיב העיקרי — מכוניות נוסעים — כבר אינו קיים, שכן ההזמנות למכוניות משנת המודל 1975 הוצאו לפני מספר חודשים, והאשראים המתאימים כבר נפתחו ובכמה מקרים כבר בוצעו בפועל. לגבי שאר מרכיבי סעיף זה כרוכה הקפאת היבוא באובדן הכנסה ניכר לאוצר, שכן ההיטלים והמכסים והמיסים עליהם הינם גבוהים במיוחד.

עד כמה שידוע טרם נידונה, בהקשר זה, שאלת היבוא לישראל דרך גשרי הירדן.

בעיות משפטיות ובעיות יחסים בינלאומיים הכרוכים בצעדים כאלה הינן סבוכות ביותר. בין היתר יהיה צורך להצדיק ולהסביר מדיניות כזו בגאט"ט ומה שחשוב ביותר — במועצת השוק המשותף, בעת הדיונים הסופיים לגבי יחסי ישראל — השוק. אמנם בשני המוסדות קיימות אפשרויות להפעלת „אמצעים מיוחדים" במקרה של התערערות מאזן התשלומים, אולם ספק אם הללו יקדמו צעד מעין זה בברכה.

כמובן, שיש לקחת גם בחשבון את הטלטלה שתוכנית כזאת היתה מעוררת במשק ולשקול את הנזק הזה, מול הרווחים שבחסכון מטבע חוץ.

על כל פנים דחתה, הנהלת משרד האוצר לפי שעה, את ההצעה.

בתמונה מימין: ח"כ יוסף בורג חותם על ההסכם, כשלימינו ח"כ יצחק רפאל, ומשמאל — מזכ"ל מפד"ל, צבי ברנשטיין, חותם על ההסכם כשראש הממשלה, יצחק רבין (מימין), ושר הבריאות ויקטור שם-טוב מתבוננים בו.

שר החוץ: יחסים בין מדינות אינם ענין לתרגילי ברוגז...

הצעות הליכוד והחזית הדתית לדחות את ביקורו של שר-החוץ הצרפתי הועברו לוועדת חוץ ובטחון

— מאת אליהו עמיקם, כתבנו בכנסת —

המדיניות המזרח-תיכונית, שנוקטת ממשלת צרפת בפועל, לא רק שאינה מקדמת את סיכויי השלום, ולא רק שאין היא מגבירה אותם, אלא, לצערי, אף פוגעת בהם קשות — בהכרזה זו יצא אתמול בכנסת שר-החוץ, מר יגאל אלון, בתשובה לשתי הצעות לסדר-היום בעניין ביקורו של שר-החוץ הצרפתי, ז'אן סובאניארג.

את ההצעות העלו ח"כ חיים לנדאו (ליכוד) וח"כ אברהם ורדיגר (חזית דתית תורתית).

„עם דגל של ערפאת, המדינאי המתון והכשר" — איום בחיסול ישראל אם לא נשמע לעצת צרפת, עומד להגיע שר-החוץ הצרפתי לביקור „ידידותי" בישראל" — אמר ח"כ לנדאו. הוא ציין, כי סובאניארג הוא נציג מדינה אירופית ראשונה, המכשירת רוצחי נשים וילדים — „למען אשלייה של נפט זול יותר לצרפת".

ח"כ לנדאו הזכיר, כי שר-החוץ דלדייה הלך למינכן, לפני מלחמת העולם השנייה, „למען דו-שיח עם היטלר, במקום לעמוד בפרץ מול החיות הנאצית. והתוצאות ידועות".

סימן לאחרים

לדעתו הפגישה, שערך סובאניארג עם ערפאת, מטרתה — לסלול את הדרך בפני המחבלים להידברות עם יתר חברות השוק המשותף ומדינות אירופה אחרות. חשבונו הוא, אמר ח"כ לנדאו, כי בישראל „ימרשו לרגליו שטיח אדום" ויהיה זה סימן ליתר ארצות אירופה, כי אפשר ללכת בדרכו וכי ישראל תהיה מוכנה להשלים עם ביזיון מעין זה.

„עם רקע כזה", אמר ח"כ לנדאו, „מסופקני. אם אפשר לבוא לביקור ידידותי לראשון בישראל. דווקא אנו, המעוניינים ביחסים טובים בין צרפת לישראל, מציעים, כי לאור הנסיבות אשר נוצרו על-ידי השר סובאניארג, יידחה הביקור, שנועד למחר".

בסיום דבריו אמר חנרי אם: „בימים אלה מיוצגים נאמנה ערכיה הגדולים של הרפובליקה הצרפתית — החרות, השיוויון והאחווה כלי ריח של נפט — לא על-ידי אורחים רשמיים, אלא על-ידי אשה אמיצה, הנושאת דרכון צרפתי, שהתגינה ברבאט תוך סיכון עצמי, נגד הג'נוסייד הנאצי-ערבי. אכן, לביקור של ביאטה קלרספלד מצפים, עתה בברכה אורחי מדינת ישראל".

הנשיא החרים

ח"כ ורדיגר הזכיר את קבלת הפנים שערך שגריר ישראל בצרפת, אשר בן נתן, לכבודו של שר-המשטרה והספורט, מר שלמה הלל. לאותה פגישה הוזמנו שרים אחרים, מחברי ממשלת צרפת. המוזמנים קיוו, כי המסיבה, בהשתתפות השרים, תסמל פתיחת דף חדש ביחסי ישראל-צרפת. אך איש מבין האורחים החשובים לא הופיע, סיפר הנואם. כפי שהתברר, היה זה נשיא צרפת עצמו, שהורה לחברי הממשלה ולפקידות הבכירה להחרים את המסיבה לכבוד השר הישראלי, וזאת כפני שהשגריר בן נתן גינה את הצבעתה של צרפת למען הופעתם של נציגי המחבלים בעצרת או"ם.

ח"כ ורדיגר טען, כי בדיוק כשם שנשיא צרפת לא נהג בדרך דיפלומטית, כך מותר גם לממשלת ישראל לנהוג כלפי סובאניארג ולהודיע לממשלת צרפת, כאין אנו מעוניינים כרגע בביקורו של נציגה בארץ. לפיכך הוא תבע לבטל את הביקור, משום „שהוא משפיל את כבודה של ישראל".

שר-החוץ, יגאל אלון, אמר בדברי תשובתו, כי בעמדות החד-צדדיות, שנוקטת ממשלת צרפת לגבי בעיותיו של המזרח-התיכון, יש כדי לעורר תרעומת מובנת. אין הוא מתכוון רק לפרקים העגומים של רשמה הממשלה הצרפתית הקודמת, אלא גם למהלכיה של הממשלה הצרפתית החדשה. „עם כל רצוננו הכן לגלות ולטפח כל ניצן ממשי לשיפור יחסי ההבנה והגומלין עם צרפת", אמר אלון „אנו חייבים להתיחס למהלכים אלה בכל החומרה וההסתייגות".

„צריך דו-שיח"

השר הצביע על מהלכים, שהוא כינה אותם כשליליים: הצבעת צרפת בעצרת או"ם בעד הזמנת מחבלים ופגישה בין שר-החוץ וערפאת. „הסברנו ונסביר מן הממשלה הצרפתית שלא לתת יד למבקשי נפשה של מדינת ישראל, אך ללא הועיל" אמר אלון. „יתר על כן לא עבר שבוע מאותה הצבעה ושר-החוץ הצרפתי קיבל לשיחה במעונו הרשמי של שגריר צרפת בביירות, כלומר על טריטוריה צרפתית, את ראש הארגון הקרוי „אש"ף" אותו ארגון המאחד את כל קבוצות הטירור הערביות, האחראיות למעשי הרצח והחבלה הנפשעים ביותר".

יחד עם זאת, אומר השר: „אין לקבל, בשום פנים, את המסקנה ההפוכה, שעלינו לבטל את ביקורו של שר-החוץ הצרפתי. יחסים בין מדינות ודיאלוג בין ממשלות, אינם ענין לתרגילי-ברוגז. אנו מקיימים יחסים ומעוניינים בדיאלוגים גם עם ממשלות, שמדיניותן לא מכובדת עלינו. אף יותר מזו של ממשלת צרפת. דווקא כשקיימים חילוקי דיעות יש מקום וצורך בדו-שיח".

לפי המלצתו של שר-החוץ הועברו שתי ההצעות לוועדת החוץ והבטחון.

„גמר חתימה טובה"

לאחר ויכוחים ו„כמעט-משבר", נחתם אתמול ההסכם על הצטרפות המפד"ל לממשלה

מאת שלמה נקדימון, כתב „ידיעות אחרונות"

כהווייה ניכרה שלווה בחילופי דברים בין שותפי הקואליציה. ששררה אתמול אחר-הצהריים בעת חתימת ההסכם הקואליציוני, עם הצטרפות המפד"ל לממשלה.

... היה זה לאחר שראש-הממשלה, יצחק רבין, הציג את ההסכם הקואליציוני ועיקרי היסוד, אותם ליווה בקטעים מנאום ההכתרה שנשא, כאשר הציג את ממשלתו. היו אלה קטעים שהתייחסו לנושאים כמו שאלת המו"מ עם ירדן, שאלת ההתנחלויות והנחוצה. רבין ליווה את דבריו ב[...], שהתייחסו, בין השאר, לשאלת המשמעות הקואליציונית [...].

באמירות אלה היה משום הליכה לקראת מפ"ם ול"ע, שבמהלך המו"מ הסיגו על עמדות המפד"ל בנושאים אלה. אולם, למזכ"ל המפד"ל, צבי ברנשטיין, נראו התבטאויות ראש-הממשלה כחורגות מהעמדות המקובלות על המפד"ל. הוא העיר בעוקצנות, כי חתימת המפד"ל על ההסכם מתייחסת רק להסכם הכתוב — ולא לדברים שבעל-פה, שאמר ראש-הממשלה.

„שיקום ויאמר"

השר גדעון האוזנר מל"ע העיר, כי דברי ראש-הממשלה מבטאים את מדיניות הממשלה בכלל וזאת כל אחד מהשותפים בפרט. אם יש למישהו מהשותפים הסתייגות — שיקום ויאמר זאת כעת, תבע האוזנר. דברי רבין מחייבים את הממשלה. ממה אתה מסתייג ברנשטיין — שאל השר בליבית. ואחריו — מזכ"ל מפ"ם, ח"כ מאיר תלמי. תוך שחיזק את דברי קודמו העיר, כי הרושם הברור הוא שהקו המדיני לגבי ניהול המו"מ עם הארצות השכנות — מקובל על המפד"ל. יתירה מזאת — היא נתנה לו את הסכמתה. מדוע, איפוא, העיר מזכ"ל המפד"ל מה שהעיר?

ואולם, חבריו של ברנשטיין להנהגת המפד"ל, השרים המיועדים יוסף בורג ויצחק רפאל, נזעקו לחלוץ את הקואליציה שבדרך מ„המשבר" הפתאומי אליו נקלעה. השניים אמרו, כי אין ספק, שדברי ראש-הממשלה מחייבים את כל שותפי הקואליציה.

תקרית בלתי צפויה זו הסתיימה בכך, שרבין אמר, כי החתימה היא רק על הסכם כתוב. החיוך שהיה נסוך על פני ראש-הממשלה היה רמז עד כמה ניתן לתת פירושים שונים אפילו להסכם כתוב.

כמה שנים?

תקרית נוספת אירעה, כאשר אמר ברנשטיין, שצריך להיות ברור, שאם צעירי המפד"ל יחליטו להצטרף לממשלה, על אף סירובם הנוכחי, תקבל מפלגתם שר רביעי בממשלה.

לשמע מישאלה-תביעה זו, העיר השר ויקטור שם-טוב ממפ"ם, כי במקרה כזה תדרוש מפ"ם שר נוסף, שלישי.

לאחר שראש הממשלה ונציגי סיעות הקואליציה העירו הערות שונות — הם חתמו על ההסכם הקואליציוני, תוך איחולי גמר חתימה טובה והשקת כוסיות.

אותה שעה ישבה השרה שולמית אלוני בלישכתה, בבנין משרד ראש-הממשלה וניהלה התייעצויות עם חבריה אם להישאר בממשלה. המקום בהסכם הקואליציוני המיועד לחתימת ר"צ נשאר בינתיים ריק.

„צותתו לטלפונים שלי לפני ההתנחלויות"

פרופסור בבר-אילן טוען:

— מאת אברהם ארנון, כתב „ידיעות אחרונות" —

„במשך ארבעה ימים שקדמו למבצע ההתנחלות צותתו גורמים ממלכתיים לשיחות הטלפון שלי ושל פעילים נוספים שעמדו בראש ההתנחלות" — זאת טען אתמול פרופ' יצחק לוין, מהמחלקה לסוציולוגיה ומדעי המדינה באוניברסיטת בר-אילן, בהרצאתו ב„הייד פארק" השבועי, הנערך בקמפוס האוניברסיטאי.

משתתף אחר בדיון, פרופ' ישעיהו ליבמן, ראש המחלקה למדעי המדינה בבר-אילן הנמנה עם ראשי הקבוצה „למען ציון שמורה", אמר, כי יש להשאיר לממשלה את ההכרעה הבלעדית בענין החזרת ההתנחלויות ביהודה ושומרון.

לאחר דברי שני הפרופסורים התפתח דיון, בו נטלו חלק עשרות סטודנטים. במהלך הוויכוח התברר, כי רבים באוניברסיטת בר-אילן נמנים עם המתנגדים להתנחלויות ללא היתר מצד הממשלה.

רמזור חדש בפתח-תקוה

החל מהיום יתחיל לפעול בצומת הרחובות קפלן-ז'בוטינסקי בפתח-תקוה רמזור חדש. צומת זו היתה ידועה כ„פרובלמטית" בעבר.

הלה ושמחה בגדה עקבות החלטת רבאט

„בקרוב תהיה לנו ממשלה משלנו ונוכל להפגין גאוותנו הלאומית והפוליטית"

— מאת תופיק חורי, כתב „ידיעות אחרונות" —

[...] החלטת ועידת הפיסגה ברבאט, המכירה באש"ף [כנציג] יחודי של העם הערבי הפלשתינאי, גרמה [...] וצהלה ברחבי יהודה ושומרון. [...] תושבי הגדה במצב רוח [...] ביום אתמול. „לנו ממשלה, אשר תנהל את העניינים שלנו ונוכל להפגין את גאוותנו הלאומית והפוליטית". [...]

[...] סים עם המשטר ההאשמי". עסקן אחר, אנוואר נוסייבה, מי שהיה שר-ההגנה הירדני ונמנה עם תומכי חוסיין, לא רצה להסתכן ולומר דבר. הוא יודע היטב, כי הוא נמצא ב„רשימה השחורה" של אירגוני החבלה וכי כל התבטאות מצידו יכולה לגרום לו נזק. על כן, התחמק אתמול. באמרו: „עדיין לא שמעתי מה החליטו מנהיגי ערב. ואין לי מה להגיב".

העתונות הערבית המופיעה בשטחים קידמה אתמול את החלטת רבאט בתהלה רבות. הם ראו את „ההחלטה ההיסטורית" כצעד של נצחונות, המזהירים ביותר ל„תנועת המהפיכה הפלשתינאית". העתון „אל קודס" למשל, טען, שההיסטוריה תגמול לראשי מדינות ערב על חוכמתם בקבלת ההחלטה הזו, כאשר ירשמו שמותיהם, בדפים המזהירים ביותר.

חילמה חנון, ראש עיריית טול-כרם אמר, כי תושבי הגדה ציפו לכך, שמשטרו של חוסיין „יכנע בסופו של דבר לרצון האומה הערבית". „ההחלטה היתה צפויה ובקבלתה ניתן לבטוא התגלמות לחוכמת ראשי מדינות ערב", אמר. „אנו מקווים [...]", כי „מהלך העניינים יוזרז וכי אש"ף יבצע את המשימות הגורליות המוטלות על שכמו באחריות ובזהירות בכל חלקי [...]".

אירית לבית דוברובסקי — ת"א
אבי לבית הרשברג — גדרה
נשואים
החופה התקיימה בחוג המשפחה
29.10.1974

נעמי לאור · שמחה לוסטיג
נשואים
החופה נערכה בחוג המשפחה
הרצליה, י"ג מרחשון, תשל"ה · 29.10.74

אנשי חטיבת השריון
שהשתתפו בקרבות
קדש, ששת הימים, מלחמת ההתשה
ומלחמת יום הכפורים
מוזמנים
ליום החטיבה ומפגש רעים
שייערך ביום חמישי, כ"ב בחשון תשל"ה,
7.11.74 בשעה 13.00
תחילת הטקס בשעה 14.30
ליד האנדרטה, יער עין זיתים בכביש עכו-צפת
הועדה המארגנת

בצער רב וביגון קודר
אנו מודיעים על פטירת יקירנו

ר' יששכר דב הכהן

בן ר' אברהם לייבל ז"ל

הלוויה תצא היום, יום רביעי, י"ד חשון תשל"ה (30.10.74), בשעה 2.00 אחה"צ, מבית הלוויות בסנהדריה — להר המנוחות, בירושלים.

המתאבלים:
אשתו: שרה כהן
בנו: נתן כהן
כלתו ונכדיו

המוכים ואבלים על פטירתו
ללא עת של יקירנו

אברהם בן־יהושע

הלוויה תצא היום, יום רביעי, י"ד חשון תשל"ה (30.10.74), בשעה 1.00 אחה"צ, מבית הלוויות בסנהדריה ירושלים — להר המנוחות.

המשפחה האבלה

בצער רב אנו מודיעים
על פטירת
אשתי, אמנו, סבתנו ואחותי
היקרה

מרים לזר ז"ל

בת ר' דוד הכהן ז"ל

הלוויה התקיימה אתמול,
יום שלישי, י"ג חשון, תשל"ה (29.10.1974), בבית־העלמין בהרצליה.

המשפחה המתאבלת

אגודת בית־הכנסת „מגן אברהם"
ליוצאי תימן, צפון תל־אביב
מתכבדים להזמינכם להשתתף
באזכרה
ליום השלושים לפטירתו של היקר באדם
יו"ר אגודת בית־הכנסת

ר' יוסף ב"ר שלום הכהן ז"ל.

שתתקיים מחר, יום חמישי, ט"ו מר־חשון (31.10.74) בשעה 6.30 בערב, בבית הכנסת „מגן אברהם", רחוב יהושע בן־נון 63 (פינת שדרות נורדוי), צפון תל־אביב.

דברים לזכרו:
הרב יחיאל תם, רב בית הכנסת
הרב יוסף צובירי, רב לעדת יהודי תימן, תל־אביב—יפו
ח"כ פנחס שיינמן, סגן יו"ר הכנסת, יו"ר המועצה הדתית, תל־אביב—יפו

לנילי בריץ
ולדליה בלזר

רגשי השתתפותנו באבלכן
על מות

האב ז"ל

מידה מיכשור מדעי בע"מ
ההנהלה והעובדים

במלאת שבעה לפטירתו של
אבינו וראש משפחתנו היקר

עוזר אלקובי

ז"ל

נעלה לקברו בבית הקברות בקרית־אתא, מחר, יום חמישי, 31.10.74.
היציאה מבית המנוח בקרית־אתא, רחוב המכבים 244/1, בשעה 8.00 בבוקר.

המשפחה המתאבלת

תודתנו נתונה לכל מנחמינו

לפולדי וליאור הורוביץ

אתכם באבלכם הכבד
במות הרעיה והאם

אני ז"ל

דיירי הבית
ת"א, שד' בן־ציון 7

במלאות שלושים לפטירתו ללא עת
של הבעל והאב היקר

שמעיהו גורין ז"ל

יתקיים טקס גילוי מצבה
מחר, יום חמישי, 31.10.74, בשעה 16.00,
בבית־העלמין בחולון (הכניסה הישנה).

המתאבלים:
משפחת גורין
ומשפחות מונדרי

המרכז הקהילתי ע"ש גרוס
רח' זכרון יעקב 6, רוממה, ירושלים

עובדי הקהילה והחברה
משתתפים בצער משפחת בונק

ומביעים את תנחומיהם הכנים בהלקח מהם
ללא עת כנם

נחום ז"ל

הננו מודיעים בצער רב על פטירתו של
בעלי, אבינו, בננו ואחינו

ד"ר יז'י גרינבלט

בשנת ה־48 לחייו
מלידה — באר־שבע

על מועד הלוויה — במלפון 057—74091.
המשפחה המתאבלת

במלאות שנה לנפילת
בננו ואחינו היקר

מרדכי (מוטי) משעני

...אשר נקטף בדמי ימיו ושירת חייו באבקע נפסקה ובו...

נעלה לקברו ונתייחד עם זכרו ביום חמישי, ט"ו בחשון (31.10.74).

אוטובוס ייצא מבית הוריו ברח' בוכר 9 יד אליהו, ת"א בשעה 3.00 אחרי־הצהרים.

הוריו
ואחיותיו
סימה ויפה

זוממים לפעול בעת דיוני־רבאט

„צה"ל נוקט בפעולות־מנע נגד כפריים לבנוניים המסייעים למחבלים"

— מאת יחזקאל המאירי, כתב „ידיעות אחרונות" —

„לישראל היו ידיעות, כי ארגוני־המחבלים זממו להגביר את פעילותם בגבול הצפון לקראת ובמהלך ועידת רבאט".

כך אמר לי הרמטכ"ל, רב־אלוף מרדכי גור, בעת שביקר אתמול במקום ה־היתקלות, בו נהרגו שלושת המחבלים ע"י כוח של צה"ל.

הרמטכ"ל אמר, כי פעילותם של המחבלים לא תיתכן בלא סיוע פעיל של הכפריים הלבנוניים ובלא סיוע שקט של הצבא הלבנוני. „המחבלים לא יכולים לנוע מהבסיסים העורפיים שלהם עד לקו הגבול, בלי להיתקל במחסומים הרבים של הצבא הלבנוני. הם לא יכולים לפעול משטח לבנון, בלי לקבל סיוע מהכפריים, במזון או במים.

יש לנו גם ידיעות על מתן סיוע פעיל מצד הכפריים הלבנוניים למחבלים. משום כך נוקט צה"ל בפעולות־מנע בשטח לבנון נגד הכפריים המסייעים", אמר רב־אלוף גור.

הרמטכ"ל הגיע למקום אתמול בצהרים, מיד לאחר ההיתקלות, ושוחח עם מפקדי הכוח והחיילים. במקום נמצא באותה שעה גם אלוף פיקוד הצפון, האלוף רפאל איתן.

הרמטכ"ל אמר, כי אין עדיין אפשרות לקבוע מה הביא בעקבותיה ועידת ראבאט ביחס לפעילות המחבלים. על כל פנים, אמר, זרועות הבטחון ערוכים לאפשרות של הגברת פעילות הטרור, כדי להדבירה. „אינני יודע אם גילינו את כל החדירות", ציין הרמטכ"ל, „אך עובדה היא, כי עד עכשיו לא הצליחו המחבלים לבצע בתקופה האחרונה אף אחת מהפעולות, שזממו לבצע".

את הפעולה אתמול, בה נהרגו שלושת המחבלים, הגדיר הרמטכ"ל כ„מוצלחת מאוד". רב־אלוף גור אמר, כי מבחינת הפעלת הכוחות ושיטת־הפעולה, כפי שבאו אתמול לידי ביטוי במירדף ובחיסול המחבלים, הרי זוהי פעולה „קלאסית". „היו בפעולה כל האלמנטים האופייניים של חשטח... סקירה מיידית של השטח והפעלת כוחות בעלי עוצמה רבה, שהביאו בסופו של דבר לחיסול המחבלים".

הרמטכ"ל אמר לי, כי לא ברור מה היה יעדם של שלושת המחבלים, שכן לא נמצאו ברשותם, כבמקרים קודמים של חוליות, שחדרו לשם חטיפת בני־ערובה, שום כרוזים שהעידו על כך. לדעת הרמטכ"ל חדרו המחבלים למטרות חבלה או מארב.

(ראה עמ' 9)

ראיון עם שר החוץ הצרפתי

(סוף מעמוד ראשון)

רושים שונים, ומגמת ביקורי היא להוכיח, עד כמה היו פירושים אלה בלתי־נכונים או מגמתיים. היו כאלה שרצו לראות במיעוט המגעים סימן לכך, שצרפת ניהלת באורח שיטתי מדיניות עויינת לישראל — ודבר זה היה, והינו בלתי נכון לחלוטין.

מגמת הביקור היא גם להביע את רצוננו לקיים — ואם אפשר אף להעמיק — את הדו־שיח עם מדינת ישראל ולהסיר אי־הבנות, במידה והן קיימות.

כל אחד יודע, שמאז 1967 קיימים חילוקי־דעות חשובים, הן בגישה והן בהערכה, ביחס לפתרון המשבר המזרח־תיכוני. אזכיר כאן, שאחד היסודות העיקריים להסדר זה הוא זכותה של ישראל לקיום. חילוקי הדעות הללו אינם צריכים למנוע פגישות בינינו — ואני אף סבור, שזו סיבה טובה מאוד להיפגש, כדי לדון בהן.

בשלב הנוכחי יכולה לצמוח רק תועלת עבורי לשמוע מפי האחראים הישראלים מה הם חושבים על סיכויי השלום ועל האופן שבו יכול להיפתח משא־ומתן על עיקר הבעיה. אני, מצידי, אומר את אשר חושבים בפאריז.

שאלה: מהן הבעיות העיקריות, שכבוד השר מתכוון להעלותן בפני בני שיחו הישראלים?

סובאניארג: כמובן — המצב המדיני במזרח התיכון, וכל מה שיכול להיעשות כדי לקדם תהליך לקראת השלום, הדרוש עתה יותר מאשר אי־פעם.

אמת, צרפת אינה ממלאת תפקיד פעיל, במלוא מובן המלה, במהלכים המתקיימים עתה, והיא אינה משתתפת בועידת ז'נבה. אבל היא משמשת כיום כיושבת ראש הקהילה האירופית, היא גם חברה קבועה במועצת הבטחון, יש לה נסיון היסטורי במזרח התיכון, איזור שבו קולה אינו חסר־משקל, היא לא העלימה מעולם את דעותיה על היבטיה השונים של הבעיה הקשה, שאיזור זה מציב בפני העולם כולו.

מובן שאערוך עם בני שיחי (בישראל) סקירה מקיפה של יחסינו הדו־צדדיים. סבורני, שיהיו לנו נושאים אחרים לדון בהם, ובמקום התפתחות הקהילה האירופית. ידוע לי, שהמנהיגים הישראליים עוקבים בענין אחר התפתחות זו.

שאלה: הסרת האמברגו על משלוחי נשק ל„מדינות העימות" במזרח התיכון, האם פירושה שצרפת תמכור כל סוגי נשק לכל מדינה באיזור, או שמכירות אלה של נשק ייעשו על פי קריטריונים מסויימים?

סובאניארג: אם לחזור על כמה מינחים הכלולים בשאלתך — צרפת לא תמכור כל סוגי נשק לכל מדינה במזרח התיכון. הממשלה הצרפתית הסירה את האמברגו מעל המדינות הנכונות „כמדינות העימות". כיום יצאו ונחתמו שני הסכמי ההפרדה, בדרום ובצפון, נראה שהמצב מתפתח לכיוון של הרגעה, ושנותרו סיכויים רציניים למשא ומתן. אבל ברור, שכל בקשה ברכישת נשק צרפתי תבדק לגופה, אחת ואחת לחוד, ובהתאם לנסיבות.

שאלה: כיצד התרשמת מהביקורים שערכת לא מכבר בכמה מדינות ערביות?

רצון לשלום

סובאניארג: סבורני, שאיש אינו יכול לומר, כי הסכסוך במזרח התיכון ימצא את פתרונו תוך זמן קצר. אבל שפתרון הוא אפשרי, בכך אני משוכנע — ואני מתכוון לפתרון טוב עבור כל הצדדים הנוגעים בדבר.

אשר לסיור שערכתי לא מכבר, הרי שבני שיחי הלבנונים והירדנים הביעו בלבד שגילו רצון עז לקדם שיבה אל השלום. איא אף ניראו שישיב לכך, שהמצב יתפתח בבהירות לכיוון השלום.

שאלה: היית שר החוץ הראשון של מדינה מערבית, שנפגש עם יאסר ערפאת, מנהיג „הארגון לשחרור פלסטין". והיו, מסורתו של ארגון זה — חיסולה של ישראל כמדינה יהודית — והשיטות שבהן הוא משתמש לעתים קרובות אינן יכולות לזכות, לדעתנו, בתמיכתה של ממשלת צרפת, או של הרוב הגדול של העם הצרפתי. התוכל לומר לנו, מה היו הסיבות שהניעו אותך לעשות מהוה, היוצרת תקדים?

סובאניארג: נשיא הרפובליקה הצרפתית הסביר בבירור את עמדת פאריז בנושא זה, בהצהרתו מה־24 לאוקטובר. אכן, עיסויות מסויימות אינן זוכות, כמובן, להסכמה, לא מצד הממשלה ולא מצד העם בצרפת. יתר על כן, הפגישה שקיימתי בבירות עם מר יאסר ערפאת, פירושה לא היה בשום אופן הסכמה לשיטות אלה, אבל כוונתה הייתה לומר, שבעיני הממשלה הצרפתית, לא יתכן הסדר בר קיימא של הסכסוך המזרח תיכוני אלא לאחר שימצא ויוגשם פתרון לבעית האנושית הנדרלה חנו — גורל העם הפלסטיני. לא ניתן עוד להתעלם מן הפלסטינים במשום כאל פליטים.

חוש אחריות

כיצד ניתן, בנסיבות אלה, להתיר את „הארגון לשחרור פלסטין" מן הצד? ...

להעניק לארגון זה חוש של אחריות, בשני מישורים: גורל העם הפלסטיני מחד, והכרה במציאות הבינלאומית מאידך. לא ניתן, למעשה להסדיר בין מישורים אלה, ואי אפשר לדון באחד בלעדי השני. כל אחד חייב לראות לא רק מה שהוא חפץ בו, אלא גם מה שאפשרי.

ידוע לי, ששיחתי עם מר ערפאת עוררה ביקורת חריפה בעיתונות הישראלית. סבורני, כי ביקורת זו היתה מוגזמת. מה עוד ששיחה זו איפשרה לי דווקא להדגיש בבירור את החשיבות שמייחסת צרפת לקיומה של מדינת ישראל, ולגבולותיה משנת 1967.

ברצוני לומר לך בצורה הנמרצת ביותר, שהדעות שבהן מחזיקה צרפת מאז 1967 — והנוגעות, מצד אחד לפנוי השטחים הכבושים, ומצד שני, לצורך להבטיח ולערוב לזכותה של כל מדינה לחיות בתוך גבולות בטוחים מוכרים, בהתאם להחלטה 242 — דעות אלה אינן מעורערות על ידי אמונתנו העמוקה, שכל זה הינו אפשרי אך ורק אם יוגדר הסדר, שיתקבל על דעת הפלסטינים.

שאלה: האם קיים, לדעתך, כבוד השר, קשר ישיר בין בעיית הנפט לבין הסכסוך המזרח־תיכוני? האם סבור אתה, שישוב הסכסוך הזה תניע את המדינות המפיקות נפט להוריד את מחיריו?

סובאניארג: לא. אין קשר ישיר בין בעיית הנפט לבין הסכסוך המזרח תיכוני. עובדה פשוטה היא, שחלק נכבד מן הרזרבות העולמיות בנפט מצוי במדינות ערב, ואלה מתפתות לנצל את ההזדמנות, שעשויה היתה להן, בסכסוך נגד ישראל. המדובר, איפוא, בקשר עקיף, אך ממשי: ברור, שהמדינות המפיקות נפט — ולא רק מדינות ערב — ניצלו את הנסיבות היוצאות מן הכלל של מלחמת אוקטובר 1973, כדי להעלות בשיעור ניכר את מחיר הנפט.

זווית־הנפט

האם ניתן להסיק מכך, שישוב הסכסוך יניע את מדינות הנפט להוריד את מחיריהן?

אני מאמין בכנות, שהבעיה אינה מוצבת במונחים אלה. ראשית — משום שאף אחת מהמדינות הנוגעות לסכסוך לא תש־...

יוכפלו קיצבאות ה[ילדים]

(סוף מעמוד 4)

פיצוי היעיל ביותר בגין מס־ערך מוסף, העלול לפגוע דווקא באוכלוסיה מעוטת יכולת, הוא באמצעות עליית קיצבאות הילדים, שיהיו חייבות במס־הכנסה. שכן מי שפטור ממס־הכנסה — יזכה בלאו הכי במלוא התוספת ומי שחייב במס־הכנסה, יזכה רק בחלק מתוספת עבור ילדים, בהתאם להכנסותיו.

בימים אלה יתחילו אנשי המוסד לביטוח לאומי בפגישות עם אנשי האוצר ועם אנשי ההסתדרות בקשר לתוכניתם החדשה הזו.

ההצעה החדשה מתבססת על מחקר מקיף, אשר נערך ע"י מר יעקב חביב, מכון „פאלק" ובמימון המוסד לביטוח לאומי. ... 1969 עד 1973 ...

„חוק שיווי זכויות [האשה ו]הגבר" — יובא בקרוב לכנסת

נועד לקבוע חישוב דמי מזונות

— מאת גיל סדן, כתב „ידיעות אחרונות" —

שר־המשפטים, חיים צדוק, עומד להביא בקרוב בכנסת הצעת חוק, שכבר נודעה בשם הבלתי רשמי „חוק שיווי זכויות הגבר".

ההצעה נועדה לאפשר לבתי־המשפט את שיעור דמי המזונות שחייב ... תוך חישוב הכנסתה הריאלית של ... כפי שנהוג כיום — חישוב הכנסה ... בלבד.

עד כה קבעו פסקי־דין של בית־המשפט העליון, שכאשר מחויב הבעל לשלם מזונות ... אך לא הכנסות ממקורות ... גוצרו אבסורדים, שבהם נהנו נשים ... נות על אף שהיו עשירות מבעליהן ... מקורות הכנסה נוספים על הכנסות ...

בחוות־דעת של היועץ המשפטי לממשלה:

רב שקיבל „תעודת כושר" רשאי לכהן בכל עיר

חייב למלא שתי דרישות: לגלות ידע בתלמוד ובפוסקים, ולהוכיח, כי אורח־חייו ואופיו הולמים את התפקיד

— מאת מנחם ברש, כתבנו בירושלים —

רב שקיבל „תעודת־כושר", ומועצת הרבנות הראשית קבעה עליו, שהוא „כשיר" לכהן כרב בישראל, יכול ... את משמרותיו ולהיבחר כרב בכל עיר ובכל מקום בישראל, ואין להגביל את „כושרו" למקום אחד בלבד. כך, אין להתנות את „תעודת־הכושר" בכשירותו של הרב ... גם דיין.

... קבע השבוע היועץ המשפטי לממשלה, מר מאיר שמגר, שנתבקש על־ידי הרב הראשי, שלמה גורן, לחוות דעתו בסוגיה זו, אשר ... בין הרב הראשי לבין שר־הדתות בנושא זה.

הרב הראשי, שלמה גורן, ביקש להגביל כל „תעודת כושר" למקום מסויים בלבד, ואילו שר הדתות והמשפטים, מר חיים צדוק, היה בדעה, כי „תעודת־כושר" של הרבנות הראשית צריכה להיות בת־תוקף בכל מקום ובמדינה כולה.

בפנייתו ליועץ המשפטי הביע הרב הראשי גורן את דעתו, שמנוהג להגבלת ה„כושר" למקום אחד בלבד הוא „הגיוני וכמעט הכרח המציאות", שכן הידע, רמת האופי והכושר האינטלקטואלי הדרושים למנהיג דתי בעיר קטנה, אינם דומים לאלה הנדרשים מרב בעיר גדולה.

עוד סבר הרב הראשי גורן, שרב־העיר יהיה אחראי גם למערכת בתי־הדין הרבניים בעירו, וכהן כראש אבות בתי־הדין; ואם אין הוא דיין, ואין לו „כושר" לדיינות, אין לתת לו „תעודת־כושר" לכהן כרב העיר ואין לבחרו לכהונה זו.

היועץ המשפטי לממשלה דחה את עמדתו של הרב הראשי גורן בשני הנושאים גם יחד. הוא קבע, כי רב, אשר עמד בהצלחה בבחינות או שוחרר מבחינות בהסכמת שני הרבנים הראשיים, בגלל היותו ידוע כגדול בתורה ומצויין בתכונות־אופי הנדרשות מרב בישראל, אין להתנות את „תעודת־הכושר" שלו או להגבילה בשום תנאים, שאינם קבועים בחוק ובתקנות.

לפי התקנות — כותב מר שמגר בחוות־דעתו — חייב מועמד לרבנות למלא שתי דרישות: לעמוד בבחינות ולגלות ידע בתלמוד ובפוסקים, ולשכנע את מועצת הרבנות הראשית, שאורח חייו ואופיו הולמים את מעמדו של רב בישראל. שתי הדרישות הללו אין לחן כל קשר למקום כהונתו של הרב.

„16% מחברי מועצות המנהלים ההסתדרותיות בעלי השכלה יסודית בלבד"

— קובע מחקר של המכון לקידום יחסי עבודה

— מאת משה שלו, כתבנו הכלכלי —

כיום חברי מועצות המנהלים של החברות ההסתדרותיות, האמורים לפקח בפעילויות על החברות ... כן עובדים כ־... ומייצרים כ־6.5 מיליארד לירות?

הכללתם של 16 אחוז מהדירקטורים האלה ... שולחן „ספסל" ... ואילו של בית־ספר תיכון ורק 32 אחוז הינם בעלי השכלה על־תיכונית — כך קובע מחקר שערך ד"ר אברהם דניאל, מהמכון לקידום יחסי־עבודה שליד המכון לפריון עבודה.

מאידך, התכונה הבולטת ביותר של כ־60 אחוז מהם היא העובדה שהם עסקנים פוליטיים, וכן במינויים מרכזיים בשירות המדינה או במקומי, וכדי למצותם על נאמנותם ה־פוליטית קיבלו תפקיד ייצוגי במועצת המנהלים.

חוסר תודעה

ד"ר דניאל קובע במחקרו, כי חברי מועצות המנהלים במשק ההסתדרותי מייצגים בעיקר את האינטרסים הסקטורליים במשק העובדים — איגודים של מפלגות, של איזורי פיתוח, של זרמי ההתיישבות ושל איגודי עובדים. עם זאת, הוא מציין, החלה להסתמן מגמה למינוי מנהלים מקצועיים, הדבר בולט במיוחד בבנק הפועלים ובקבוצת „כור".

גם בדיקת זהותם של העובדים במשק ההסתדרותי לא העלתה תמונה מעודדת במיוחד. „לגבי רבים, מקום־העבודה ההסתדרותי הוא ככל מקום עבודה אחר", טוען המחקר. „לא התפתחה אצלם תודעה למשמעותו ולבעיותיו המיוחדות של המשק ההסתדרותי, לכל היותר הם רואים בו משק, שבו ניתן להפעיל לחץ לקבלת תנאים נוחים יותר מאשר במיפעלים אחרים".

תשלומים נלווים

... תשלומים אלה, לדעת ד"ר דניאל, גם משפיע „דווקא בתוך מיפעלי ההסתדרות ... עובדי־העובדים המוכן לקבל את ... ההסתדרות מאשר במשק הפרטי. באותו ... אלה, כי היו יכולים להשיג ... המקצועי ללא ההסתדרות".

המחקר מגלה עוד, כי מבחינת השכר והתשלומים הנלווים אליו, נמצאים עובדי ההסתדרות באמצע, בין עובדי המשק ה־ממשלתי לבין עובדי המשק הפרטי. עובדי ה־הסתדרות מקבלים כ־39 אחוז משכרם בתשלומים נלווים (כמו ביטוח לאומי, דמי העדרות, מענק ביגוד ועוד). תשלומים אלה מהווים 44 אחוז משכר עובדי המדינה ו־35 אחוז משכר העובדים במשק הפרטי.

...ד יסייע לחקירת [...]קר „חברה לישראל"

... [המחל]קה לביקורת המדינה פנה אל עורך־הדין הירושלמי ... שספר, וביקשו לקיים מספר חקירות הנוג־[עות] ... „חברה לישראל".

מבקר לפנות לעו"ד פרטי מן החוץ, כדי שזה יתקור מספר אספקטים הנוגעים בנושא.

אתמול אישרה ועדת הכנסת לביקורת המדינה את הבקשה לצירוף שספר.

על פי חוק מבקר המדינה רשאי מבקר המדינה להאציל מסמכות החקירה שלו לחוקר מן החוץ, ולחוקר כזה יש סמכויות של חוקר על פי פקודת ועדות חקירה.

רותי ושלומי השש
חוגגים בת — אחות לרומית
ה למשפחות בכשיאן, חשש
ברכות
משפחת בכשיאן, דימונה

שוק נייד לפירות וירקות, ראשון מסוגו בארץ, נפתח אתמול בקרית אליעזר, בחיפה. השוק היה פתוח 7 שעות והוא כלל 40 ביתנים ססגוניים.
(צילום: א. טאובר)

זורק סיגריה על שוטר נשלח לכלא

כרמל בינריה, שזרק דור אבג'י מתל־אביב בסרצוטו של שוטר, כעה שזה הילך לו ברחוב ביפו, עלה לו אתמול בחודש מאסר.

ארבעה צעירים נעצרו אור ליום ג' בגבעתיים וברמת־גן, כחשודים בהשתייכות לכנופיית גונבי גכרי ביות פורצי מכוניות וגנבי בות מתוכן.

צעיר שעישן בקולנוע „אסתר" בתל־אביב ואחרי כן מסר פרטים כוזבים לשוטר, שרצה להגיש נגדו דו"ח, נעצר ונכלא ויועמד לדין.

„ועד למען השוטר", שייסייע לשוטרים ולמשפחותיהם בבעיות שונות, הוקם אתמול בירושלים.

משטרת שכם פתחה בפעולה נרחבת לחיסול כנופיות פורצים, שהצליחו באחרונה לחדור למספר בתי־מסחר בעיר ולהוציא מהם את כספות הברזל.

יו"ר אגף התיכנון והבינוי בצפת הכחיש אתמול כאילו חבורת חסידים מאנשי „נחל נובע מקור חוכמה", הורסת אתרים היסטוריים ברובע העתיק בעיר.

השר יעקובי, בעקבות צרוף המפד"ל:

שינוי מיבנה המשרדים איננו צריך להיפסק

— מאת ישראל תומר, כתבנו הכלכלי בירושלים —

עם כניסת המפד"ל לממשלה הביע שר התחבורה, גד יעקובי, תקווה, כי הדבר לא יפסיק את הנסיון להביא לשינוי במיבנה משרדי הממשלה.

בתשובה לשאלתי אמר השר, כי הוא רואה בחיוב את כניסתה של המפד"ל לקואליציה הממשלתית, על רקע הצורך בהרחבת הבסיס הפרלמנטרי וחיזוק כושרה של הממשלה להתמודד עם בעיות חוץ ופנים. יחד עם זאת, הוא הביע תקווה, כי המאמצים להביא לשינוי במיבנה משרדי הממשלה לא ייפסקו.

השר הצביע על הצורך בהקמת משרד לרווחה חברתית ולעבודה, בו ייכלל גם משרד הסעד, הצורך בהקמת משרד מיוחד לתיכנון ופיתוח חברתי והעברת תאחריות לפיתוח כבישים בין־עירוניים ממשרד העבודה למשרד התחבורה. דיונים מוקדמים על כל אלה כבר החלו בוועדת שרים מיוחדת. לדעתו של מר יעקובי יש להאיץ אותם.

השר גם הביע תקווה, כי אשר יהיה להאיץ את הביצוע של המלצות שונות בדבר שיפור התהליך של קבלת החלטות בממשלה. בזמנו הגישו השר יריב והשר יעקובי הצעות משותפות בעניין זה. אלה כללו, בין היתר, הקמת יחידת מרכזית לתיכנון וניתוח מדיניות, במשרד ראש הממשלה.

כתבנו גיל סדן מוסיף: גם השר ויקטור שם־טוב אמר אתמול, כי יש להקים משרד לרווחה סוציאלית, אשר יוכל לענות באופן יעיל יותר על צרכי האוכלוסיה הנזקקת. לדעתו יש צורך בבחינה מחודשת של סולם העדיפויות של כל אחד משטחי פעולת משרד הסעד, הפעולה המוגעת, הפעולות השוטפות באוכלוסית המדינה והפעולות השיקומיות.

השר אמר זאת בדיון של קיומה ועדת השירותים הציבוריים בראשותה של ח"כ חייקה גרוסמן על שירותי הסעד.

מנכ"ל משרד הסעד, מר א.מ. קורץ, אמר בדיון, כי המגמה היסודית של המשרד הינה מניעת „דור שני של נזקקים" וכי אין העוני צריך לעבור בירושה. הוא אמר עוד, כי המציאות מורה ששירותי הרווחה מנוצלים בעיקר על ידי המעמד המבוסס בחברה בעוד שעל השירות הסוציאלי לסייע לאוכלוסיה הנזקקת. שתמצה יותר את השירותים האוניברסליים שבחברה מעניקה.

צפויים ימים קשים

(סוף מעמוד ראשון)

דותיה של ישראל. יש לכך כמה סיבות:

● צפוי גידול גובר והולך בפער בין משאביה של ישראל לבין אלה של שכנותיה. זאת נוכח העובדה, שישראל תלוית במידה רבה בעזרתם הכספית של גורמים ומדינות הנתונים בעצמם בקשיים כספיים בשל המצב הכלכלי הנוכחי בעולם. לעומת זאת בעזרות שכנותיה הערביות של ישראל על ידי מדינות הנפט שעושרן גדל והולך, הסיוע בסך 300 מיליון דולר, שהובטח לירדן על ידי מדינות הנפט העשירות, מילא כנראה תפקיד מרכזי בנסיגתו של חוסיין.

● יש לצפות לגידול מעורבותו הדיפלומטית והצבאית של אש"ם בזירה הבינלאומית, בגבולות ישראל ובשטחים המוחזקים. יש יסוד לחשש, כי דבר זה יגרום בעיות לכוחות הבטחון של ישראל.

● אין ספק כי יגדל הלחץ הפוליטי על ישראל, כדי שתסכים לשאת ולתת עם אלה המוגדרים כיריבות האמיתיים. אין זה מן הנמנע כי האמריקנים יאמרו לישראל כי תסכים לפחות לשקול את השאלה אם אין מקום לפגישה עם אש"ם. העובדה כי קיסינג'ר אינו מתכוון לבטל את סיורו במזרח התיכון נותנת מקום לתנחת, כי אכן זוהי עמדת האמריקנים.

מכל מקום, יש להניח כי רק לאחר ביקורו הקרוב של קיסינג'ר במזרח־התיכון תחול התבהרות כלשהי במצב. רק אמנם יש עדיין סיכויים אז נוכל להיווכח, אם לפתרון כלשהו בשלום. אבל אחת התוצאות גלויה לעין כבר עכשיו: מעולם לא היתה ישראל זקוקה למידה רבה יותר של אחדות טוטאלית וגיוס כל המאמצים בכל החזיתות — הפוליטית, הכלכלית והצבאית.

„בית מלבורן" באשקלון — יורחב

תכניות להרחבת בית מלבורן באשקלון, שהוא מוסד רפואי־סוציאלי לילדים, נדונו עם בואה לארץ של גב' חווה שר, יו"ר „ארוע" באוסטרליה, תמימנת את אחזקת הבית והרחבתו. בדיונים השתתפו גם שגריר אוסטרליה בישראל, מר פ.ר. דארימפל, ד"ר י. זוסמן, מ"מ קבוע של ביתמ"ש הגבוה, מר א. חייבי ראש עיריית אשקלון וד"ר ג.ל. וולף, מנהל „ארוע" בישראל.

הגוש המזרחי לא מתנגד לשיתוף ישראל ב„אינטרטוטו"

— מאת פנחס זהבי, כתב „ידיעות אחרונות" —

התכרעה בבקשתה של ישראל להשתלב במשחקי ה„אינטרטוטו" בכדורגל, הנערכים בחודשי הקיץ באירופה, נידחתה עד לאחר ישיבת הוועד הפועל של ההתאחדות הבינלאומית (פיפ"א) שיתכנס בשבוע הבא ברומא.

מר ולטר באומן משוויצריה, המזכיר העולמי של ה„אינטרטוטו", אמר לי אמש בשיחה טלפונית מפראג, כי בישיבת אמש של ה„אינטרטוטו" ניתנה הסכמה עקרונית לשילובה של ישראל במשחקים. „איש מבין משתתפי הישיבה, כולל נציגי מזרח־אירופה, לא העלה הסתייגות לגבי הבקשה הישראלית. החלטנו, איפוא, פה אחד להמתין לישיבה ברומא, כדי לראות באיזה אזור תשובץ ישראל במסגרת הבתים המוקדמים של הטורניר האולימפי".

בתשובה לשאלתי — מה יקרה אם ישראל תשובץ באזור האסיאני — השיב מנכ"ל ה„אינטרטוטו" בצורה מתחמקת: „אז נצטרך לקיים דיון נוסף" (ראה גם במדור הספורט בעמוד 38).

ג'ו מייזר — בן 75

בנוכחות הגב' גולדה מאיר נערכה אמש במלון הילטון בת"א סעודת ערב חגיגית לכבוד יום הולדתו ה־75 של ג'ו מייזר, יו"ר הכבוד של מועצת המנהלים של מפעלי הנייר בחדרה. המארח היה ד"ר ג'ורג' ווייז.

פיקוד ערבי משותף

(סוף מעמוד ראשון)

נודע ממקורות דיפלומטיים ערביים:

● כינון מדינה פלשתינאית עצמאית בשטחי הגדה המערבית, אשר „ישוחררו" מידי ישראל. מקורות בוועידה ציינו, כי החלטה זו מהווה למעשה אולטימטום לארה"ב לאלץ את ישראל לחיכנע לה, ולהסכים לכינון המדינה הפלשתינאית, כתנאי מוקדם לכל הסדר שלום כולל במזרח התיכון.

בעקבות החלטה זו מצפים כי אש"ף יכריז על הקמת ממשלה פלשתינאית בגולה, ולדברי מקורות ערביים, עלולה ממשלה זו לקום עוד לפני שיתחיל הדיון בשאלה הפלשתינאית בעצרת הא־ו"ם.

● ה„פיסגה" החליטה על הקמתו בהקדם של פיקוד צבאי משותף לכוחות מצרים, סוריה, ירדן ו„הארגון לשיחרור פלשתין". כיום קיים פיקוד משותף רק לצבאות מצרים וסוריה, בראשותו של שר המלחמה המצרי, אחמד עיסמאעיל.

● לדברי המקורות, שררה ב„פיסגה" התרגשה, שישראל מתכוננת לסיבוב מלחמה חדש. משום כך, התליטו הערבים להגדיל 2.35 מיליארד דולר, מתוך „קרן מלחמה" מיוחדת שתמומן ע"י מדינות הנפט הערביות. הכספים יקיו מיועדים לכוחות המזויינים של „מדינות העימות". על פי התכנית, יקבלו מצרים וסוריה מיליארד דולר כל אחת, ירדן תקבל 300 מיליון, ואש"ף — 50 מיליון דולר.

● במהלך הועידה נודע, כי הוחלט לשלם סכום של 150 מיליון דולר לממשלת דרום־תימן, כדמי חכירת של האי פרים, החולש על הכניסה לטיפרי באב אל מאנדב. מסתבר, כי מצרים, ערב הסעודית ואבו־דאבי, ניהלו מו"מ על חכירת האי לתקופה של 99 שנים. מצרים תקים באי בסיס לכוחותיה הימיים.

בנאומו בישיבת הנעילה של הפיסגה, העלה הנשיא סאדאת על נס את „המנהיגות האחראית" שהתגלתה בועידה, וציין במיוחד בהקשר זה את המלך חוסיין ואת יאסר ערפאת.

ערפאת עצמו נשא נאום נרגש, שאותו פתח במלים: „היום הוא מיפנה בתולדות פלשתין והאומה הערבית. נפתחו אופקים חדשים במאבקנו".

חוסיין מלך ירדן, שוויתר למעשה על ריבונותו על הגדה המערבית, ישב בדומיה לאורך נאומיהם של מנהיג אש"ף, של הנשיא סאדאת ושל מנהיגים אחרים. הוא עצמו לא נטל, כאמור, את רשות הדיבור.

הוסיין מחא כפיים בצורה מנומסת, כאשר הצהיר ערפאת: „אני נודר להמשיך במאבק, עד אשר ניפגש כולנו בירושלים".

חוטף ארנק נעצר ע"י עוברים ושבים

נער בן 15 מתל־אביב נעצר אמש על־ידי עוברים ושבים רגעים ספורים לאחר שחטף את תיקה של מרים רייס, בפינת הרחובות בן־יהודה—מרדאל.

דיניץ קיבל דיווח על שיחות מוסקבה

דיווח על שיחותיו של קיסינג'ר במוסקבה בענין המזרח התיכון והעליה נמסר לשגריר ישראל בארצות־הברית, שמחה דיניץ, ע"י סגן שר החוץ האמריקני, סיסקו.

מגיעה משלחת מסחרית מקנדה

משלחת מסחרית מקנדה תגיע מחר לישראל. במשלחת 17 אנשי עסקים מענפי המזון, החשמל והאלקטרוניקה וכן מספר יבואנים כלליים.

סיעת הליכוד בהסתדרות

פונה אל ציבור העובדים בישראל
ללא הבדל השתייכות מפלגתית:

סייעו במקומות עבודתכם
במפעל ההחתמה על
העצומה הקוראת לכנסת
להבטיח כי יהודה ושומרון
לא יימסרו לשום שלטון זר.

חיתמו והחתימו

פנו אל פעילי הסיעה במקומות העבודה או ישירות אל סיעת הליכוד בהסתדרות, ת.ד. 23062 תל־אביב או טלפון 248261 תל־אביב, לקבלת טפסי החתמה.

עובדי עיריית תל־אביב השביתו רוב השירותים

פועלי־האשפה הפסיקו עבודתם ב־6 בבוקר; — 7000 העובדים משביתים את השירותים כמחאה על הזמנת המשטרה לסיכסוך באגף־ההנדסה

— מאת בינה ברזל, כתבת "ידיעות אחרונות" —

הבוקר בשעה 6 החלה שביתה בעיריית תל־אביב. פועלי האשפה עבדו עד השעה 6 בבוקר, ובאיזורים אליהם לא הגיעו עד לאותה שעה, לא פינו פחי־האשפה.

עובדי עיריית תל־אביב החליטו להשבית היום את רוב שירותי העירייה. אמנם, הם יבואו למשרדיהם, אך לא יעבדו עד 12 בצהריים — בהתאם להכרזת הפסקת־עבודה על־ידי ארגון עובדי העירייה.

בשעה 9 בבוקר יתכנסו העובדים לאספות הסברה, בקשתו של ראש העירייה.

העילה להפסקת העבודה היא מחאת ארגון העובדים על התערבות המשטרה בסיכסוך עבודה באגף ההנדסה. בשבוע שעבר, פקחי העירייה מנעו בשבוע שעבר יציאת סיירת סטודנטים חדשה לפיקוח על הבנייה בטרם נסתיים המשא ומתן על הפעלתה. ביוזמת ראש העירייה התערבה המשטרה בסכסוך ועצרה 9 מפקחים.

יו"ר ארגון עובדי העירייה, חדי קאוסמן, טען אתמול במסיבת עתונאים בת"א, כי "לא היתה אלימות. הארגון רגיש למעמד ראש העירייה, כי אבן היתה כזו".

גורם נוסף להחרפת היחסים בעירייה הוא מכתב שנשלח מלשכת ראש העירייה למנהלי מחלקות ואגפים, המתבקשים לדווח על כל עובד המתרשל במילוי תפקידו, אינו עובד באמונות או מאחר בקביעות.

היוזמה לשיגור המכתב באה לאחר שפקידים בכירים התלוננו בפני ראש העירייה, כי בתיקיהם של עובדים, שלגביהם הוגשו תלונות, לא נכתבו מעולם דו"חות שליליים על ידי מנהליהם. על כך העיר "צ'יץ'": "אם יש עובדים גרועים, נא למסור לי, אני אטפל בנושא".

ארגון העובדים אישר המשך עבודה תקינה היום בשירותי הכבאות, הוצאת אשפה מבתי חולים, מטבחים לילדים, לבתי חולים ולזקנים ובלשכת ראש העירייה. דובר ראש העירייה, מזכירתו ונהגו קיבלו אישור מיוחד מהארגון להמשיך את עבודתם.

בירושלים נערך אתמול טקס כלולותיו של יעקב כץ, קצין באחת הסיירות המובחרות של צה"ל, שנפצע קשה במלחמת יום־הכיפורים, עם בח"ל תמי. יעקב טרם החלים כליל מפציעתו והוא ... חליפה. בטקס השתתפו גם שר־הבריאות, ויקטור שם־טוב, הרב צבי יהודה קוק ורבים ... בתמונה: יעקב (במרכז) רוקד בחתונתו, כשהוא נתמך ע"י חבריו. (צילום: ...)

רמי גונן נעצר כחשוד במכירת דירה פעמיים

הקבלן, שברח לחו"ל וחזר, שוחרר בערבות של 5000 ל"י

— מאת כתב "ידיעות אחרונות" —

הקבלן אברהם (רמי) גונן, אשר הסתבך באחרונה בקשיים כספיים, ברח לחו"ל וחזר בעבור מספר ימים, הובא אתמול לבית משפט השלום בת"א כחשוד במעשה הונאה על רקע מכירת דירות.

לדברי המשטרה, מכר החשוד דירה ברח' ארלוזורוב 153 למר יעקב וייס תמורת 220 אלף לירות. אף כי אותה דירה מכר במכרה חודשיים קודם לכן למישהו אחר. משום כך מבקשת המשטרה לבדוק את עיסקותיו של החשוד אצל אנשים נוספים, שרכשו דירות באמצעותו.

לפי צו בית־המשפט שוחרר החשוד בערבות של 5000 ל"י.

מוחמד עלי גבר על פורמן בנוק־אאוט

זכה שוב בכתר אליפות־העולם באיגרוף

— שרות "ידיעות ספורט" —

המתאגרף הכושי־אמריקני מוחמד עלי בן ה־32 חזר וזכה הבוקר באליפות העולם במשקל כבד, לאחר שניצח את בעל התואר לשעבר, ג'ורג' פורמן, בנוק אאוט בסיבוב השמיני, מתוך 15 הסיבובים, שנועדו להיות את הקרב, בקינשאסה בירת זאיר.

היתה זו אחת הסנסציות הגדולות בתולדות האיגרוף במשקל כבד. עלי, שהיה אלוף העולם בין השנים 1964—1967, עד שכתרו נשלל ממנו עקב סירובו להתגייס לצבא האמריקני, הוא המתאגרף השני בהיסטוריה, שהחזיר לעצמו את הכתר במשקל כבד. הראשון היה פלויד פטרסון.

עלי, שניבא אתמול "אפריקה יכולה להמר עליי". הבטיח — וקיים. הוא שלט בקרב באופן מוחלט החל בסיבוב השני, בכך, שהניח לפורמן בן ה־25 להלום ולבזבז את כוחותיו. תוך כדי הסתרת פניו בידיו, כשהוא נשען על חבלי הזירה, זינק עלי והנחית מהלומות מוחצות ומפתיעות לעבר פורמן. אגרופיו של עלי החלישו את פורמן שהיה "גרוגי", כאשר חזר לפינתו בתום הסיבוב השביעי.

70 אלף חצופים, באיצטדיון הלאומי של זאיר צידדו את עלי בסיבוב השמיני, שהלם ללא רחם בפורמן חסר התגנה. מהלומות ימין־שמאל של עלי מוטטו את פורמן. האלוף נפל על החבלים ומשם לקרשי הזירה, השופט החל למנות, הגיע ל־9 ורק בשלב זה עשה פורמן מאמץ להתייצב על רגליו, אבל היה זה מאוחר. הנוק אאוט היה נקי ומוחלט.

בירור פנימי ב"צים" העלה חשד בשוחד

מאת שלמה נקדימון, כתב "ידיעות אחרונות"

בירור פנימי, הנערך עתה ב"צים", העלה חשד, כי שני פקידים בכירים של החברה שוחדו בסכומים גדולים. שמועות על כך רווחו אתמול במסדרונות הממשלה.

לפי שמועות אלה נתגלה העניין ע"י עורך־הדין אלי ליאון קירשנר. העורך חקירה לגבי הסתבכות "צים" בעיסקות רוזנבאום. בתשובה לשאלה בעניין זה אמר עו"ד קירשנר: "לא אאשר לך שום דבר. הכתובת היחידה היא יו"ר מועצת המנהלים, ברוך יקותיאלי".

כאשר הופנתה השאלה אל יקותיאלי, ענה כי עדיין לא קיבל שום דו"ח מקירשנר. דו"ח זה צפוי רק בשבוע הבא.

נדחתה דרישה מחו"ל בעניין "א"י־בריטניה"

— מאת צבי קסלר, כתבנו הכלכלי בירושלים —

שלושה בנקאים אמריקניים דורשים, שישראל תערוב לכספים שהם השקיעו בבנק א"י־בריטניה בלונדון, והעומדים לרדת לטמיון.

השלושה העלו את דרישתם בפגישות נפרדות שקיימו אתמול עם שר האוצר י. רבינוביץ ונגיד בנק ישראל מ. זנבר. האמריקנים טענו, כי לא יתכן שממשלת ישראל תעשה מאמץ לעזור לבנק קרדיט בריגבה בגלל היחסים הקרובים עם טיבור רוזנבאום, ובאותה שעה יסרבו לעזור לבנק הלונדוני, שהוא חברה־בת של בנק ישראלי.

השלושה טענו עוד, כי הבנק הלונדוני נמצא באחריות ישראל.

דרישותיהם של האמריקנים נדחו הן על ידי השר והן על ידי הנגיד.

יש לציין שזוהי קבוצה שנית של בנקאים מחו"ל המופיעה בפני השר והנגיד בעניין זה.

רבין: אין להתפז במסקנות מוועידת רבאט

אין להיחפז בהוצאת מסקנות מהחלטות ועידת רבאט. לפני שלומדים יפה את משמעותן. זאת אמר אתמול ראש הממשלה, בישיבת סיעת המערך בכנסת.

אתמול קיים שר החוץ אלון שיחות עם שגריר ארה"ב קיטינג, ותחליף עמו דעות והערכות על תוצאות ועידת רבאט.

זכו ב"לוטו"

איש לא זכה בפרס הראשון, בהגרלת ה"לוטו" שהתקיימה אתמול.

הפרס השני מתחלק בין שלושה משתתפים, וכל אחד מהם יקבל 9,896 ל"י.

הפרס השלישי מתחלק ל־130.5 מנות פרס. כשכל מנה היא בסך 455 ל"י.

הפרס הרביעי הוא 19.80 ל"י, והפרס החמישי — 3.40 ל"י.

המספרים שעלו בגורל: 1, 2, 16, 23, 24, 25, ר' המספר הנוסף — 20.

מינימום פרס ראשון בהגרלה הבאה — 350,000 לירות.

מזג האוויר

מזג האויר היום יהיה מעונן חלקית והורגש ירידה ניכרת בטמפרטורה ועליה בלחות.

תשקיף למחר: מעונן חלקית.

הטמפרטורות: רמת הגולן 15—21, צפת 16—22, טבריה 19—28, חיפה 19—26, ת"א 17—26, ירושלים 15—24, עזה 18—27, באר־שבע 17—28, אילת 19—31.

ראש עיריית אילת ואבנר תו[מר]: "יש סיכוי שהעניין ייגמר בכי טו[ב]"

מאת י. שביט ומ. אביטל, כתבי "ידיעות אחרונות"

מיפנה מפתיע חל הלילה בחצות, בפרשת השטרות של עיריית אילת: לאחר שלושה ימים של הטחת האשמות הדדיות מעל דפי העתונות, הופיעו ראש העירייה, גר כץ, ואיש העסקים, אבנר תומר, בפני העתונאים, והודיעו בחיוך: "קיימנו ישיבה להבהרת כוונות. נראה לנו, שאנחנו מדברים באותה שפה. מחר (היום) ניפגש לישיבת עבודה. יש סיכוי שהעניין ייגמר בכי טוב".

עוד בשעות אחר הצהריים המאוחרות אתמול לא ידע איש בוודאות, אם אבן יגיע תומר לאילת, כמובטח, על מנת לנסות יחד עם נציגי העירייה, למצוא מוצא מן המסבוכת הגדולה שלתוכה נקלעו שני הצדדים.

מנהל מלונו של תומר באילת, יעקב סריגל, המתין לו בשעה 5.30 אחה"צ בשדה התעופה המקומי, אך מטוס "ארקיע", בו אמור היה להימצא, הגיע בלעדיו. אולם סמוך לשעה 8 בערב צילצל הטלפון במשרדו של ראש העירייה, ומעברו השני של הקו נשמע קולו של אבנר תומר, שהודיע, כי הגיע מתל־אביב במכוניתו.

אופטימיות מופגנת

בשעה 10 בערב נערכה בבניין העירייה פגישה ראשונה בין תומר לבין ראש העירייה והגיזבר, ישראל אקסלרוד. שעתיים לאחר מכן, בחצות, הוזמנו העתונאים ללשכת הגזבר, שם הסבו השלושה, כשהם מיתדלים להפגין, לפחות כלפי חוץ, מצב רוח אופטימי. לאחר שראש העירייה הודיע קצרות, כי מסתמן סיכוי להסדר, הוא נשאל כיצד זה נשתנו לפתע פתאום פני הדברים בצורה כזו. תשובתו היתה: "עד כה לא דיברנו ישירות זה עם זה. הפרשה פרצה מעל דפי העתונות, שניזונה מכל מיני מקורות וניסתה לעשות מזה פסיפס. עכשיו נפגשנו, ונראה לנו שאנחנו מדברים באותה שפה".

"באותה שפה", עם זאת קבע, ש"העמדות הבסיסיות לא נשתנו".

מהן העמדות הללו?

תומר: "לי ברורים שני דברים: שהעירייה קיבלה ממני כסף, ונתנה לי שטרות. אם יסתבר ביציאות שלנו, שמגיע לי כסף מהעירייה — אקבל אותו".

ראש העירייה: "ולהיפך..."

בתשובה לשאלה כמה זמן עשויים להימשך הבירורים, אמר ראש העירייה: "יכול להיות, שזה יסתיים מחר (היום) תוך 20 רגע. אך ייתכן שזה יימשך יותר. כשנגיע לשורה התחתונה, נסביר הכל".

תומר: "אני חושב, שנסיים עוד השבוע".

מאוחר יותר, כשפגשנו את מר תומר בבית המלון שלו "מלכת שבא", הוא אמר לנו: "מיספרים הם דבר אבסולוטי. כל המסמכים בידי. אני מוכרח לצאת מהעניין לבן כשלג".

כאמור, עמדו הצדדים להיפגש היום בשעה 10 לפני הצהריים לישיבת עבודה ראשונה. בסיומה יסתבר אם לא היו החיוכים, שהעלו אנשי שני הצדדים, כו־דמים מדי.

אתמול אחרי־הצהריים, לפני בואו של תומר לאילת, מסר גזבר העירייה, ישראל אקסלרוד, כי בעקבות מודעה שפירסמה אתמול העירייה בשני עתוני הערב, על ביטול שטרות בסך 900 אלף לירות, אשר נמסרו בשעתו לתומר, התקשרו במשך היום אנשים ממקומות שונים בארץ עם העירייה, והודיעו כי ברשותם חלק משטרות אלה. בין הפונים היו גם נציגיהם של חברות גדולות.

לדברי העירייה היו השטרות, שעל ביטולם הודיעה, חלק ממערכת שטרות בסך מיליון לירות, שנמסרה לתומר. תמורת שטרות אלה — טוענת העירייה — נתקבלו מידי תומר רק 100 אלף לירות.

תומר התכחש, כזכור, לטענה זו והסביר כי אותה עיסקה בוטלה על ידיו לאחר שכבר העביר לרשות העירייה 100 אלף לירות. לדבריו, החזיר את השטרות לעירייה.

גיזבר העירייה אמר בתגובה לכך, כי האנשים אשר הודיעו אתמול לעירייה, כי ברשותם חלק מהשטרות הללו. אף מסרו לו שהשטרות הוסבו להם על ידי תומר עצמו. "זוהי הוכחה לכך, שתומר לא החזיר לנו את השטרות, כטענתו", אמר הגזבר.

המבקר בודק

אשר למאה אלף הלירות, טען הגזבר, כי זו לא הי...

צו עיכוב יציאה ובקשה לגט נגד אבנר תומר

נגד איש העסקים אבנר תומר הוצא צו איסור יציאה מהארץ. הצו הוצא לבקשת אשתו, עופרה, בעקבות בקשתה לגט. לזוג בת.

הולך להם

ארה"ב: —

בהתאם לבדיקות שנערכו בארצות הברית בצורת סרוי־בטר, (כגון צנרים) צועדים האנשים בראש כל הולכי הרגל והם עוברים ביום 30 קילומטרים בממוצע.

הדוורים עוברים 29 קילומטרים ביום, כלבנים בערים הגדולות — 22 ואחיות בבתי חולים — 20. עקרות הבית עושות בממוצע 6 קילומטרים ביום ואילו מיניסטרים וחכמים זוערים ביום על מטרים בלבד.

לישראל טרם נעשה מחקר דומה, אך רופאים רבים בדבריהם על התועלת שיש בהליכה המשולבת בדיאטת מזון נאותה. הליכה רצופה של כשעה סביב שכונתך או בחיק הטבע, תורמת למיסוך העצבי, להרגשת טובה ולשחרור מתחים.

סוף לחגיגות הליליות
סוף לג'וקים
סוף לג'וקים בבית, במסעדות ובמשרדים. טפול מיוחד נגד פשפשים, כיני יונים וחרקים מגרדים. אחריות לשנה. מאושרים ומוסמכים ע"י משרד הבריאות. רשיון 116. מפעלי כימיקלים ושרותי הדברה. טל. 412693 ת"א. הזמנות מכל חלקי הארץ.

בתי מגורים, משרדים, בתי ספר, מועדונים, בתי מלון, בתי חולים
"טרומסבסט" — פתרון אידיאלי והכרחי לבעיית הקמת משרדים ומגורים זמניים וכל מבנה נדרש.
הקמה מהירה בכל רחבי הארץ
טרומאסבסט
tromasbest

חדרי שינה ★ חדרי...
ממבחר תוצרת אירופה
חדרי שינה מומפלט
חדרי נוער מומפלט
כולל ארון קיר
אספקה מיידית ★
יורוף רהיט בע"מ
רח' בארשווה 66 ת"א.

מכונות הדפסה
גליון גדול
טלפון בעבודה:

750 ל"י מטר רץ
מטבחי פנטהאוז
איטליה

מלגזות להשכרה
טלפון 31466

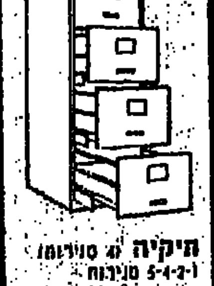

תיקיה (3 סוגים) ו־5-4-3 מגירות
מבחר רהיטי מתכת מעולים של
הארגז

שרות לילה
קבלת מודעות משפחתיות
(משעת 7 בערב עד 7 בבוקר)
טלפון: 444766

צבר
צעיר בריא רענן

חורף ללא בעיות
חינם למנויי מגור

במבצע — חורף ללא בעיות, "מגור" מציעה שרות חינם, בדיקת מערכת החשמל, כיוון התנעה והצתה, עזרה בהרכבת חלפים, שיסופקו במקום במחירים מוזלים.
"מגור" — לא רק לגרור

"מיטה אחת של אושר..."
חדרי־שינה
בואו למיגוון היבוא הרחב של "אירופה" ו חדרי־שינה מושלמים
החל מ־5,900 ל"י
מיטות ★ ארונות־קיר ★ שידות ★ שולחנות־טואלט
אירופה europa
תל אביב, רחוב אלנבי 74

חיילי־צה"ל נושאים גופת מחבל

● עם סיום המירדף — נושאים משתתפיו את גופתו של אחד משלושת המחבלים שנהרגו

"סחטתי את המחסנית כולה - וראיתי את המחבל נופל"

שלושה מחבלים, שחדרו לישראל מלבנון, חוסלו ליד קבוץ יפתח — לאחר שהספיקו לירות רק צרור אחד במהלך מירדף ממושך

מאת עמנואל אלנקוה ויחזקאל המאירי

צרור ארוך הידהד במידרון, הסמוך לקיבוץ יפתח, כאשר הראו מחוגי־השעון על השעה 12 בצהריים. עשרות זוגות עיניים נתמקדו בדריכות בג'ורת־היורי. רס"מ יוסי כהן, תושב כרמיאל, עוד הספיק לשאוג "זיהיתי!" — בטרם השתטח מלוא קומתו על הטרשים שלרגליו.

באותן דקות חשו החברה'ה הרגשת הקלה ורווחה. סוף־סוף — לאחר מירדף שנמשך שעות — עלה בידם ליצור מגע עם שלושת המחבלים. עכשיו כבר היתה המלאכה קצרה.

"הבחנתי בחולצה", סיפר יוסי לאחר־מכן. "כהרף עין סחטתי את המחסנית כולה. בדיוק אז הונחת לעברי מטח יריות. הקליעים שרקו ליד אוזני — ופגעו בסלעים שמאחורי, כשהם מתיזים רסיסים לכל עבר. ידעתי, שיריתי ראשון — וידעתי שהצלחתי... ראיתי את לובש החולצה נפגע. נהדף לאחור, נופל... המשכתי לירות אל תוך השיח. בין הסלעים".

ללא מענה

אותה שעה חש למקום צביקה, נהנייתי, בעל עבר קרבי עשיר — וריתק את המחבלים מאגפם המזרחי — תוך שהוא מאפשר לאנשיו להתקרב למקום־המיסתור. בין שני סלעים, ששיח סוכך עליהם, אחד מאנשי הכוח, ג'ינג'י מווקו, משה הורן, השליך שני רימוני־יד ופתח באש מן המיקלע שבידיו.

המחבלים לא השיבו אש. צביקה ניצל את השהות הקצרה, זינק קדימה והשחיל רימון־יד אל בין שני הסלעים.

מכת־האש נותרה ללא מענה.

גם קריאותיו של צביקה אל המחבלים — לצאת ולהסגיר עצמם — לא נענו.

בזהירות רבה הקיפו צביקה ויוסי את מקום המיסתור. שם, מתחת לשיחים, היו שרועים שני מחבלים, ללא רוח־חיים. חברם עוד נשם בכבדות, תוך שהוא ממלמל מספר מילים, בלתי־מובנות. חרף הנסיונות להחיותו, נפח גם הוא את נשמתו תוך דקות ספורות.

כלי־הנשק שנמצאו ברשותם לא הופעלו על ידם. להוציא את הצרור שנורה לעבר יוסי. אף אחד מחורי רימוני־היד לא נוצל. גם לא שלושת ה"קלשניקובים", על שש מחסניותיהם.

פרט לאלה נמצאו ברשות השלושה סביני־קומנדו, המשמשים, גם כמגורי־חייל, חבלי־ניילון — ומזון, שכלל פיתות וגומי־לעיסה מתוצרת ארצות־הברית, שימורי־אננס מתוצרת־שוויץ.

הוראת כוננות

להיתקלות קדם, כאמור, מירדף ממושך ומייגע — שנפתח כאשר גילה סיור של מישמר־הגבול פירצה בגדר, בקירבת הגבול הלבנוני מול מיס אל־ג'אבל.

ללא שהיות נדלק "האור האדום" בישובי־הצפון. לשטח הועקו כוחות מתוגברים של צה"ל ומישמר־הגבול, ובסיוע מסוקים הוחל בהתחקות אחר עיקבותיהם של שלושת המחבלים.

לכל ישובי האיזור ניתנה הוראה לכוננות חמורה. הלימודים בבתי־הספר, בקרית־שמונה, בוטלו. במיצוות המשטרה, שהודיעה על כך באמצעות רמקולים, התושבים נתבקשו גם להישאר בבתיהם.

רק בשעה מאוחרת יותר, בעקבות התייעצות עם אלוף פיקוד הצפון, רפאל איתן, בוטלה ההוראה — התושבים יצאו מבתיהם והלימודים חודשו.

עם זאת, תוגברו נקודות התורפה — קרית־שמונה, חצור, ראש־פינה, צפת וישובים אחרים — במישמרות מוניינים, כשהמשטרה מגייסת את כל כוחותיה במרחב הגליל. מחסומים הוצבו בדרכים ואנשי "המישמר האזרחי" הופקדו על המקומות הציבוריים.

במתח רב ציפו התושבים לתוצאות המירדף, שהתנהל אותה שעה על הרכס, החולש על קרית־שמונה. המחבלים המשיכו בדרכם. נבלעים בשטח הסלעי הקשה — עד שבשעה 11.30 נוצר מגע־עין עם המחבלים. ממרום הגבעה, עליה ניצב, הבחין שוטר מישמר־הגבול בתנועה חשודה בתוך אחד השיחים. הוא הסב את תשומת־ליבו של יוסי, שניצב במרחק עשרה קילומטר מהשיח — והקרב האחרון נפתח.

ב"מגאזין היומי"

יעקב כרוז: אין חדש בהחלטת הפיסגה בשאלה הפלשתינאית
*
עמוס קינן: הישראלי המופתע
*
סילבי קשת: כך הם מדברים
עמוד 10

ב"טיפול מחיר" תושבי אילת מתלוננים על מצוקת הדיור
עמוד 18

בעקבות המלחמה גדל מספר הפונים לתחנות בריאות הנפש
מאת יוסף שביט
עמוד 24

חילוקי־הדיעות ברבאט - בעינם

מלחמה נוספת — אליה חותרים הקיצוניים בוועידת־הפסגה הערבית — עשוייה לשבש את תוכניות השיקום של סאדאת

— מאת יהושע חלמיש —

לאחר ישיבת־לילה ממושכת, הצליחו אתמול מנהיגי ערב להתגבר על המיכשול העיקרי, שעמד בדרכה של ועידת־הפיסגה ברבאט, הלא היא שאלת גורלם של השטחים בבוא המערכה "לאחר שישוחררו" מידי ישראל.

תחת לחץ כבד מצד כל המנהיגים הערביים בפיסגה, ומחשש שירדן תישאר מבודדת — נאלץ המלך חוסיין להכיר ב"אירגון לשיחרור פלשתין", כ"נציגו הלגיטימי היחיד של העם הפלשתינאי בכל טריטוריה פלשתינית משוחררת".

על הבעיה העיקרית, העומדת לדיון בוועידה — כיצד מתכוונים הערבים להשיג את שיחרור הטריטוריה — לא נתפרסם עד כה דבר.

תחילה קבעו המלכים והנשיאים הערביים, כי ועידתם תימשך שלושה ימים בלבד ותסתיים ביום שני בערב, בהודעה מסכמת משותפת. אולם, מחמת חילוקי־הדעות בין ירדן ל"אירגון לשיחרור פלשתין", נתארכו הדיונים.

סאדאת רוצה "להרווית זמן"

אין זה מן הנמנע שחילוקי־הדיעות נסבו סביב הבעיה העיקרית — הדרך, בה צריכים הערבים לפעול לשיחרור השטחים.

נשיא־מצרים מבקש להשיג בפיסגה הסכמה למיצוי כל הדרכים המדיניות, בטרם יחליטו הערבים לחזור ולעלות על דרך המלחמה — הוא מעוניין "להרוויח" זמן רב, ככל האפשר, לצורך שיקומה הכלכלי של ארצו. לצורך זה מבקש סאדאת לשמור על יחסים טובים עם ארצות־הברית, ממנה הוא מקווה לקבל סיוע לתוכניות הפיתוח שלו.

מלחמה עלולה, על־כן, לשבש את התוכניות הללו והיא אינה רצויה עתה לקהיר. טובה ממנה נסיגה ישראלית נוספת, בדרכים מדיניות. כ"שלב בנסיגה ישראלית מכל השטחים הכבושים".

לעומת זאת, מגלים היסודות הערביים הקיצוניים, השישורים מ"נצחון אוקטובר". חוסר סבלנות. גם אלה, שמוכנים להיענות לתביעת קהיר לפעול בדרכים מדיניות, מבקשים להצר את צעדיו של סאדאת ומונעים ממנו מרחב תימרון. הם מתנגדים לפיתרון־בשלבים ותובעים, כי הדיונים בז'נבה יתרכזו בפיתרון כולל של הסיכסוך ללא דחייה.

נוכח הקשיים בהם נתון נשיא־מצרים יהיה עליו לעשות ויתורים כדי להשיג את מטרתו — המשך הנסיונות לפתור את המשבר בדרכים מדיניות.

סאדאת כבר הודיע, כי לא יילך לפיתרון נפרד וכי הדיונים המדיניים יתנהלו על־ידי שלוש מדינות־העימות הערביות — מצרים, סוריה וירדן — בעת ובעונה אחת.

הודעה כללית ביותר

ההכרה ב"אירגון לשיחרור פלשתין" כגוף הבלעדי, המוסמך לייצג את הפלשתינאים, שנבעה גם היא מלחץ הקיצוניים, מצמצמת גם היא את כושר־התימרון של סאדאת.

הנשיא המצרי מבין היטב כי רק ירדן תוכל לנהל את הדיונים בוועידת־ז'נבה בשאלת הגדה המערבית.

לא מיקרה הוא, שבארבע הנקודות, אשר אושרו סוף אחר בוועידת־רבאט ולפיהן הוכר "האירגון לשיחרור פלשתין" כנציגו הלגיטימי היחיד של העם הפלשתינאי, לא צויין במפורש, שאירגון זה הוא המוסמך היחיד לנהל משא־ומתן בשאלת שיחרורם של שטחי הגדה המערבית.

בינתיים, הכריזו אתמול דוברי אירגונו של יאסר ערפאת, כי לא יסכימו להצטרף כניספחים למישלחת ירדנית לדיונים על שיחרור הגדה.

נראה, כי נוכח חילוקי־הדיעות בשאלה זו, מורכבת בוועידת־רבאט הודעה כללית ביותר, שעיקר מטרתה לשמור על הסולידריות הערבית. ואכן, בהודעה נאמר, בין היתר, כי "ועידת הפיסגה קוראת לממלכת־ירדן, לסוריה למצרים ולאש"ף להכין ולאשר נוסחה, כדי לארגן את היחסים ביניהן, לאור החלטות אלה".

משמעותו של סעיף זה היא קריאה לעריכת ועידה בהשתתפות שלוש מדינות־העימות ואירגונו של ערפאת, ליישובים של חילוקי־הדיעות, אשר למעשה לא יושבו, בארוחת סופי, ברבאט.

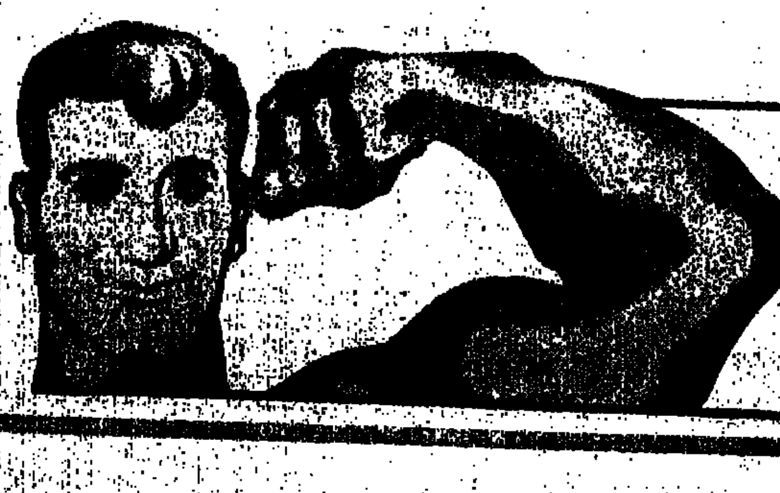

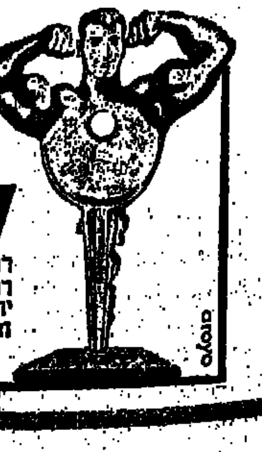

רב־בריח להגנה בפני פריצה
רב-בריח, מנעול הבטחון, החדיש והבטוח ביותר.
רב-בריח: ת"א טל. 85 37 91, 86 44 68
ירושלים טל. 63 37 69
חיפה טל. 71 50 15
רב בריח - המפתח לבטחון

יעקב כהן

אין חדש בהחלטת ועידת־רבאט בשאלה הפלשתינאית

בעיקרה היא אושרה כבר בוועידת־אלג'יר, שנערכה לפני כשנה; ובכנס המועצה הפלשתינאית ביוני השנה □ אין בטחון, שתכובד ע"י הצדדים

בעת כתיבת הדברים עדיין לא נסתיימה ועידת־הפיסגה הערבית ברבאט, וטרם פורסמה הודעה מסכמת על תוצאות דיוניה. עד עתה ראתה אור רק ההחלטה, שנתקבלה בשאלת הפלשתינאים. במבט ראשון נראה — אם נכונה הגירסה, שהופצה על־ידי סוכנויות־הידיעות — כי אין ההחלטה מחדשת מאומה. ספק גם, אם היא משמשת מוצא מסבך היחסים — או היעדר היחסים — שבין ירדן לאש"ף. אין בה חידוש, משום שכבר ועידת־הפסגה הקודמת, שנערכה בנובמבר 1973 באלג'יר, הכירה — להוציא את ירדן, שהסתייגה מהכרה זו — באירגון לשחרור פלשתין, כנציגו היחידי של העם הפלשתינאי, וקבעה שגוף זה הוא אשר יחליט מה משמעות „החזרת הזכויות הלאומיות של העם הפלשתינאי". גם במתן אישורה להקמת שלטון לאומי עצמאי בהנהגת אש"ף „בכל שטח פלשתינאי משוחרר", רק חזרה ועידת־רבאט על אחד הסעיפים שבתוכנית השלבים, שסוכמה במועצה הלאומית הפלשתינאית, אשר נתכנסה בקאהיר, ביוני השנה. השלב האחרון בתוכנית זו פירושו „שחרור כל האדמה הפלשתינאית", כלומר חיסולה הסופי של ישראל.

אשר ליחסים בין אש"ף לבין הממלכת ההאשמית, הזמינו ראשי המדינות הערביות את ירדן, מצרים, סוריה ואש"ף לעבד נוסחה „שתקבע את יחסיהם ההדדיים לאור ההחלטה שנתקבלה". במלים אחרות, חוזר נושא זה, שהיווה סלע־מחלוקת מרכזי בעולם הערבי בחודשים האחרונים, ואף גרם לדחיית כינוסה של ועידת־הפסגה הנוכחית, לטיפולם של אותם הגורמים עצמם, אשר אף קודם לכן לא השכילו למצוא פתרון לבעיה. לו גם היתה החלטת רבאט נהירה יותר בנקודה זו, אין שום בטחון, שהיא תכובד על־ידי הצדדים.

די להזכיר בהקשר זה את הפכפכנותו של הנשיא סאדאת, בדבר סמכות הייצוג של אש"ף; וזאת חרף החלטת ועידת־הפסגה באלג'יר בעניין זה. מכל מקום, אפילו יתכנסו ארבעה אלה — מצרים, סוריה, ירדן ואש"ף — כלל לא ברור, אם יוכלו להגיע לתמימות־דעים. האם ינסו לברר באילו תנאים וכיצד תוסדר העברת „האדמות המשוחררות" לידי שלטון אש"ף, אם וכאשר תאות ישראל לוותר עליהן? האם יוכלו לקבוע מי ינהל משא־ומתן על השטחים האלה — הארגון לשחרור פלשתין, או האם תעשה ירדן את המלאכה בשם אש"ף? איזה ערך מעשי יהיה לכך, שעה שידועה עמדתה של ישראל, כי היא לא תנהל שיחות עם אירגוני־החבלה ולא תסכים ליצירת מדינה נוספת בגבולה המזרחי? כלומר היא לא תבצע נסיגה משום שטח, אם בעקבותיה יבוא שלטון מחבלים. לשון אחרת: אין החלטת רבאט פותרת מאומה, אם אין ישראל נכונה, או אם אין אפשרות לאלצה לבצע אותה.

*

הזמנת אש"ף להשתתף בדיון על הבעיה הפלשתינאית בעצרת האו"ם, ופגישת שר־החוץ הצרפתי עם יאסר ערפאת, היו ללא ספק הישגים נכבדים לאירגוני החבלה. עדיין לא ברור, באיזו מידה מהווה החלטת רבאט הצלחה ממשית בשבילם. הישגיהם מחוץ לעולם הערבי היו בעיקר בכך, שהם זכו בהם מבלי שיוותרו

(סוף בעמוד 18)

עמוס קינן

הישראלי המופתע

ייתכן ונתגעגע מאד לתכנית אלון ולנוסחת יריב

מי שרוצה להעמיד פני מופתע נוכח החלטות ועידת הפיסגה הערבית של רבאט, ייברשם לו. אנחנו בכלל עם מופתע המקים לו כל הזמן ממשלות מופתעות. אנחנו מסוגלים אפילו להתעורר בוקר אחד בהפתעה ולגלות שלא השמש סובבת מסביב לארץ, אלא להיפך. וזאת, למרות העובדה שכל העולם יודע על כך זה מכבר. לנו לא איכפת מה כל העולם יודע. אנחנו תמיד מופתעים.

צריך להיות מופתע גדול כדי לחשוב שהפלשתינאים יוותרו על ישותם ועל חלומם לעצמאות מדינית, מפני שמשה דיין מרשה להם להעביר עגבניות דרך גשרי הירדן.

צריך להיות מופתע לא קטן כדי להאמין שאנחנו נתנחל ונבנה ערים בשטחים הכבושים, והערבים יראו בזאת עדות נחרצת לרצוננו בשלום צודק לשני העמים.

הישראלי מסוגל להיות מופתע גם כאשר הוא מחליט שלא אש"פ מייצג את הפלשתינאים, אבל גם לא ראשי עיריות בגדה, גם לא מנהיגים מקומיים, גם לא חושב אחד ויחיד של הגדה ורצועת עזה — והעולם אינו מקבל זאת והערבים אינם מקבלים זאת.

צריך להיות מאד מופתע כאשר ישראל מחליטה שירדן מייצגת את הפלשתינאים, והערבים אינם קונים זאת והעולם אינו קונה זאת.

צריך להיות בעל כשרון גדול להשתאות כדי להיווכח לפתע שבמפרץ הפרסי יש נפט. תאמינו או לא, אבל הישראלי בהחלט מופתע.

מי שעדיין הכריז לפני שבוע שעם אש"פ אנחנו ניאות להיפגש רק בשדה הקרב, יכול עכשיו להתברך בליבו שמשאלתו קרובה להתגשם. מי שחסם כל דרך אחרת לפגישה עם אש"פ, ומי שהביא את הערבים ואת העולם כולו להכרה באש"פ כמייצג זכויות הפלשתינאים, עליו האחריות למה שיקרה מעתה ואילך.

*

האם יש טעם לחזור על האפשרויות שהיו? אין טעם. גם בטורים הללו נאמר לא פעם שאם ישראל אינה רוצה שאש"פ יופיע כנציג בלעדי של הפלשתינאים, עליה לטפח ייצוג אחר, לגיטימי, של הפלשתינאים.

יגאל אלון לוחם מאז 1967 ליצירת אלטרנטיבה לבלעדיות של אש"פ. אלון הבין שהתעלמות מוחלטת מהישות הפלשתינאית תהיה לנו לרועץ, ואלון הבין שאם איננו מוכנים להכיר בישות כזאת, עלינו לפחות ליצור תנאים בהם תתפתח ישות פלשתינאית המסוגלת להידבר עמנו. דבריו נפלו על אוזנים ערלות, אם לא זדוניות.

והיתה נוסחת יריב, שהיא אולי הנוסחה החכמה ביותר מבחינה מדינית, מבחינת צרכי הבטחון של ישראל ומבחינת תדמיתה בשוק המדיני של העולם: ביום בו יכריז אש"פ על הכרה במדינת ישראל ועל נסיגה מתכניתו למדינה חילונית־דמוקרטית שתבוא במקום ישראל — אז נהיה מוכנים לדבר אתו. נוסחתו של אהרן יריב נדחתה על ידי הממשלה.

אנו עתידים להתגעגע חזק מאד לתכנית אלון ולנוסחת יריב.

*

הידיעה על הענקת זכות ייצוג בלעדית לפלשתינאים בוועידת רבאט, באה לאחר שאש"פ הוכר גם על ידי האו"ם. באותו יום בו הוכר אש"פ על ידי האו"ם פשטה המדיניות הישראלית את הרגל, פשיטה רבתי. הקו החלול המוליך מגולדה־דיין־גלילי, מצא לו המשך ביצחק רבין. היה זה קו שהאמין בבלתי אפשרי. והנה זה עתה מת הבלתי אפשרי והלך לעולמו.

פרשנים מוסמכים בקטמון ובמחנה־יהודה ובגבעה־הצרפתית וברמת־אשכול טוענים עתה במרירות שהחלטת הפיסגה הערבית היא מהלומה לקיסינג'ר. יש לנו חדשות בשבילם: קיסינג'ר לא יפסיד מאומה אם ישראלים וערבים ימשיכו להרג. קיסינג'ר יודע היטב שמה שאינו מתקבל על הדעת כיום, מתקבל בהחלט על הדעת לאחר הקזת דם נוספת. אם אנחנו מסוגלים ללמוד רק לאחר הקזת דמנו שלנו — גם קיסינג'ר מוכן בהחלט לחכות עד שנלמד לאחר הקזת דמנו שלנו.

פרשנים ברוממה רומזים, שגם יצחק רבין יודע היטב שביום מן הימים צריך להידבר עם אש"פ, אלא שהוא סבור שהיום אין השעה כשרה להודיע זאת לעם. תנו לו, ליצחק רבין, שנה. הוא קיבל בדיוק שבוע. והוא הצהיר אותה הצהרה אומללה שסגרה כל דלת אפשרית. עכשיו, יש לו רק שתי ברירות: או לשמור על כבודו העצמי ולהוליך אותנו למלחמה, או לוותר על כבודו העצמי ולומר: טעיתי. ולהצהיר הצהרה חדשה, ברוחה של נוסחת אהרן יריב.

*

הנורא ביותר הוא שבימים, בהם אש"פ הפך לכתובה בלעדית לעניין הפלשתינאי, מצרפים אצלנו את מפד"ל לממשלה ולעומת זאת יוצאים אנשי ר"צ מהממשלה. זוהי חזות קודרת, שריחה ריח אבק שריפה ותוכנה הוא דם ודמע.

יכול בהחלט להיות שננצח מבחינה צבאית בסיבוב הקרוב. אז מה? האם הערבים יסכימו לוותר על ישות פלשתינאית, כאשר לא ויתרו גם כאשר כל העולם היה אתנו ולא אתם? והאם בסיבוב שאחרי הסיבוב שאחרי הסיבוב הבא, ישתנה הדבר? ומה יהיה אם חלילה לא ננצח במלחמה? מה יהיה אם שוב תיכפה עלינו הפסקת אש? במה נושיע את עם ישראל — בהסגנת מטריות של ח"ה בגין את שרון?

*

אם יצחק רבין לא ימצא עוז בנפשו לבוא אל עם ישראל ולומר לו את האמת, שעלינו להתפשר עם הפלשתינאים, יצחק רבין אחראי לסיבוב הקרוב על כל תוצאותיו.

סילבי קשת

כך הם מדברים

— לא נעים. עניין ההחלטה ברבאט.
— זה היה צפוי, במוקדם או במאוחר.
— כל הזמן השלכנו, כמו שאומרים, את יהבנו על חוסיין שיטרפד את העניין.
— שמת לב שבשידורי ישראל לא מכנים אותו בשם המלך חוסיין, כי אם חוסיין המלך? כמו דוד המלך.
— ועכשיו יכול המפד"ל באמת לחזור בשקט לממשלה, בטענה שלא מחוייבים את יהודה ושומרון לירדן.
— בטח שהייתי מאושר יותר, אילו היינו צריכים לשאת ולתת עם חמדי כנען, למשל, ולא עם יאסר ערפאת, אבל זה המחדל שלנו, כמו ידינו בנינו אותו. ולא יהיה מנוס מאשר לשבת אתו, יום אחד.
— או עוד מלחמה.
— אהה...
— ועכשיו המפד"ל בסנוכו וכולם יהיו מאושרים ויבנו את הממשלה.
— טוב שהצעירים לא מצטרפים. אחרת היו להם ארבעה תיקים.
— וכל הוועדה הזאת לארגון מחדש של הממשלה תחת הנטאריש אחד גדול.
— ושולמית עכשיו בחוץ.
— יפה היתה נראית לוא היתה נשארת. היא לא היתה יכולה להראות את פרצופה בפני בחוריה.
— אני לא יודע. אולי היתה צריכה להישאר בטענה שהיא תילחם בפנים. או לגרום לכך שרבין יעשה הכל כדי להיפטר ממנה, ואז חייבים הוא והממשלה להתפטר וללכת לבחירות.

יד מגואלת בדם

כמו לא די בסטירת־הלחי המצלצלת למוסר ולמה? בפגישת שר־החוץ הצרפתי עם „הנשיא היקר" של אירגון „רצח בע"מ", וכבר מושיטים לו אנו לחיינו השניה; יגיע אלינו אחר כבוד, האדון ז'אן סובנייארג' ייצא לקבלת פנים נאה ולכל היותר תילחש באוזנו מחאה ערוה, כלהדיפלומט. איש לא יסביר לאורח הנכבד, כי מי שלוחץ ברוצחי־ילדים אינו אלא שותף לפשע. עם כל המשתמע מכך.

אבל, אם מוכנה ממשלת־ישראל להגיש את לחייה, הרי חוזק שלנו מוכן ללחוץ יד, שאך לפני שבוע לחצה יד מגואלת בדם — לא כן האזרחים. עליהם להפגין ולהבהיר ולהעניק למר סובנייארג' את קבלת־הפנים, לה הוא ראוי כשותף לפשע — ולא כשר־חוץ; כשונא־ישראל, ולא כידיד לומט.

למען ילדי־מעלות ועוללי קריית־שמונה, אל יזדון צו זה על אדמתנו.

נתן כהן
חיפה

גישה פסולה לעליה ולקליטה

בכל חברה מתוקנת יש חלוקת תפקידים: רופאים בריאים, כנרים, מנגנים, שרותי־בטחון תופסים מרגלים ועיתונאים מפרסמים מידע ומעצבים את דעת הקהל.

אבל דומני שבמאמר הראשי בשם „גישה פסולה" מיום כ"ג בתשרי תשל"ה נטל מחברו, ד"ר ה. רוזנבלום על עצמו תפקיד לא מתאים לעיתונאי.

אם באמת ברית המועצות מנצלת את גל העליה לישראל על מנת לשתול בה מרגלים, אז שרותי בטחון בוודאי מטפלים בזה. ואז למה בא המאמר הראשי הנ"ל?

לצערנו, העתונות הישראלית לעיתים קרובות מפרסמת מאמרים שהם רחוקים מעידוד העליה והקליטה ומתארים אותה רק בשלילה. האם חשב ד"ר רוזנבלום על כך איך יגיב קורא עתונו על מאמרו הנ"ל? האם נתן לעצמו דין וחשבון על כך שבעיקבות מאמרו עלולים הבריות להסתכל בחשדנות על כל עולה הבא מברית־המועצות?

בשעה שמצב המדינה כל כך קשה הייתכן שעורך עיתון עברי חשוב יפרסם דברים העשויים להגביר את ריב־הנוער והפילוג?

ד. בלוזו
מנכ"ל התאחדות עולי בריה"מ

הערת ד"ר ה. רוזנבלום:

1. לא כתבתי במאמרי הנזכר אף לא מלה אחת על „העליה והקליטה", כדבריו של מר ד. בלוזו הנכבד. ולא מובן לי למה הוא מעניש על שכם חברי התאחדותו — ביטוי! — האשמות שלא העליתי נגדם.

2. דעתי היא, שלבטחון צריכים לדאוג מוסדות הבטחון, וזה נכון. אך נוח לעשות כשהללו מודרכים גם ע"י שיקולים שאינם בטחוניים טהורים (למשל, פוליטיים) בהסתירם מהציבור את אשר הם יודעים — למען פשע „החרגות יחסים עם רוסיה"? כלום עלינו לחרוש עמהם? ומה יהיה אז על המדינה?

3. מר בלוזו כותב, שקיימת בארץ גישה לא ידידותית כלפי עולי בריה"מ, ולצערנו גם זה נכון. אך אפילו כמה לא באה גישה זו בעיקבות מאמרי על אודות הרוחל הסובייטי בארץ, ולה סיבות אחרות לגמרי.

מטרתה של ההתנחלות

כל הפונים אל המתנחלים בהצעה להתנחל בנגב, בגליל או במקום אחר כלשהו — בתחליף ליהודה ולשומרון — אינם מבינים את מטרת ההתנחלות. מטרתה היא למנוע את מסירת יהודה ושומרון לידי שלטון זר.

ישאול לאמש
בית־שאן

כדורגל מכסף...

הופתעתי מתביעתה של התאחדות־הכדורגל לקבל כמה מיליון לירות, תמורת הסכמתה לשידורי קטעים מפעולות השבתות בטלוויזיה. ושידור התוכנית „שירים ושערים" ברדיו.

לדעתי, חייבת רשות־השידור לדחות התביעה לפחות בכל

הנוגע לשידור הטלוויזיוני. כחובב כדורגל, אני משוכנע שרבים מן הצופים, המעוניינים בספורט, ישמחו לחזות ביותר שידורים מאירופה על־חשבון קטעי המשחקים המקומיים.

את הכספים שייחסכו ניתן יהיה להפנות למטרות שונות פרודוקטיביות יותר, אפילו בתחום הספורט.

אלי דוון
אור־יהודה

סכנת מוות ברחם האם

בימים אלה התפרסמה בעתונות מודעה מטעם „התנועה הפמיניסטית". התובעת את זכותה הבלעדית של האשה להחליט על חיים או מוות, לילד הנישא בקירבה.

אינני רוצה להתייחס למודעה עצמה, מסחר בן מאנכר את תדמיתי כבן תרבות. אך איפה הרחמים? היכן ההתקפה נגד הנוהג שאחרי המוות? מדוע נחלצים הם להגנת גוף של — ומחרישים כשמדובר „בבן־אדם באיבו", שכל חייו לפניו? האם כל המניע אותם לענין בכך, שסכנת „ניתוח־אחר" המוות עדיין מרחפת על ראשם — ואילו מסכנת מוות ברחם אימם כבר נחלצו?

צח ניסני
דימונה

הבעל נוסף בטחון ביולדת

בידיעה בדבר „נוכחות הבעל בזמן הלידה, מוסכלת על־ידי הרופאים", נשמט שם בית־החולים שלנו, מרשת בתי־החולים, בהם נהוגה כבר שיטה זו.

בהזדמנות זו ברצוננו לציין, כי שיטה זו נהוגה אצלנו זה שנתיים בקירוב. אנו מאפשרים לכל בעל, או לבן־משפחה אחר, הנוסף בישובן ביולדת, להיות נוכח בשעת הלידה ולעזור את היולדת.

אנו מרוצים משיטה זו ורואים תוצאות חיוביות בשטח היולדות בהדרכה ובהתנחלותן.

ד"ר הרצל הלפר
מנהל מחלקת נשים ויולדות
בית־החולים ע"ש רבקה זיו
צפת

הרב מנחם הכהן

לאו נעלם „עלה התאנה" של המפד"ל?

אופן הצטרפות המפד"ל לממשלה — תמרור נוסף בהתערטלות המפלגות מ„כללי משחק" מקובלים

הכל יודעים למה כלה נכנסת לחופה, והכל יודעים „כלה" זו (המפד"ל) למה נכנסה לממשלה.

בנישואים ראשונים — בימי „הברית־ההיסטורית" — היתה „הכלה" בעיני „החתן" (מפלגת העבודה) וה„מחותנים" (המערך) כלה שכולה תכלת ומום אין בה. והכל רקדו ושרו לפניה: כלה נאה וחסודה.

במשך השנים נתערערו היחסים בין המפד"ל למערך. ריב משפחתי הפך למעשה שבכל יום. הכלה הנאה והחסודה מאתמול היתה לאשה כעורה וחשודה. אך מתוך שותפות אינטרסים המשיך „הזוג" בחיים משותפים. עשה חיל בכוח ובנכסים. בחומר. אך לא ברוח.

לפני חודשים אחדים נתחדדו היחסים. נתרופפה השותפות ונתפרדה־נתפרקה החבילה הקואליציונית עם המפד"ל. ואף כי המערך קיבל על עצמו לשמור על עמדותיה של המפד"ל ולשלם דמי־מזונות ל„גרושתו", לא עמד למפד"ל הכוח להשלים עם גירושיה ולחיות בנפרד. שהרי אינם דומים חייו של מי שסמוך על שולחן משפחה. שתקציבה מצוי, למי שדמי־מזונותיו קצובים וקבועים. אף אינו דומה תקציב בשליטתך־בידיך שברכה שורה על הסמוי מן העין, לתקציב בידי אחרים שעינם עליך. ברצותם מרחיבים וברצותם מקצצים.

רק על רקע זה, יש לדעתי לראות את להיטותה של המפד"ל לשוב לקואליציה הממשלתית.

גם מפלגת־העבודה לא חיזרה אחר המפד"ל מתוך אהבה שאינה תלויה בדבר. המצב הפנימי במפלגה והבסיס הפרלמנטרי הצר עליו נשענת הממשלה הם־הם שדחפו את המפלגה ל„שידוך", שהביא ל„התקדשותה" המחודשת של המפד"ל ב„דרכי הקידושין": כסף, שטר ו...„אידיאולוגיה" שאינה שווה פרוטה.

אופן ההצטרפות הנוכחית של המפד"ל לקואליציה הממשלתית, הינו תחילת מיפנה בחיים הפוליטיים־מפלגתיים במדינת ישראל, ותמרור נוסף בדרך התערטלותן של מפלגותינו מ„כללי משחק" שהיו מקובלים עלינו בעבר.

עד ל„תהליכי" ההצטרפות הנוכחיים, היו מפלגות התאבות לשלטון — וכאלה הן רוב מפלגותינו — מלבישות את תאוותן לשררה, מחלצות אידיאולוגיות לאמור: רצוננו להיות שותפות לשילטון כדי להגשים יעדים שהם בתחום משנתנו הרעיונית.

אף מפלגות שכל מחייתן וקיומן על היותן סמוכות על השותפות בשלטון, הלכו לשותפות קואליציונית כאשר דגל רעיוני בידם.

המפד"ל כשותפה קואליציונית טיפוסית, היתה לפני כל מו"מ קואליציוני קובעת לעצמה „יעדים רעיוניים" שמלכתחילה הערכה כי תוכל להשיגם אם באופן מלא ואם למחצה, לשליש ולרביע תוך כדי המשא־והמתן הקואליציוני.

מתוך נסיונה בעבר, נהגה כך המפד"ל גם הפעם. היא סברה והאמינה, כי העניינים „האידיאולוגיים" אותם העמידה כתנאי להצטרפותה לממשלה, ישמשו נושאים לוויכוח ולמיקוח, אך בסופו של דבר תימצא דרך של פשרה וייפגשו ב„מחצית הדרך".

כבעלי נסיון רב במגעים קואליציוניים, למדו עסקניה של המפד"ל, כי משא־ומתן „אידיאולוגי" הוא גם פעולת ריכוך טובה ויעילה למקח־וממכר הפרגמטי הבא לאחר שהושגה הבנה בעניינים „הרעיוניים".

לעתים קרובות בא המקח־וממכר הפרגמטי גם לפצות על ויתורים במשא־ומתן הרעיוני.

*

עם תחילת המגעים הקואליציוניים, נקטה המפד"ל בטקטיקה ברורה. היא העמידה בפני „מרכיבי הממשלה" שני תנאים להצטרפותה: הקמת ממשלת חירום לאומית של כל המפלגות הציוניות ותיקון „חוק השבות". הקרוי אצלנו „מיהו יהודי".

המפד"ל, בהיותה מודעת להלכי הרוח במערך, סיווגה מראש את שני התנאים לדרגות חשיבות שונות. התנאי של הקמת ממשלה מקיר לקיר סווג כמשני. לעומת התנאי לתיקון „חוק השבות".

לגבי התנאי הראשון הודיעה המפד"ל, כי היא אמנם תיאבק עליו, אך אינה רואה בו תנאי אולטימטיבי. לעומתו העומד ענין תיקון „חוק השבות", כתנאי של „ייהרג ואל יעבור".

לכאורה היו השיקולים שהדריכו את מנהיגי המפד"ל נכונים ומבוססים. הכל ידעו, כי המערך לא יקבל את התנאי הראשון ולא ייענה לתביעה להקמת ממשלה רחבה מקיר לקיר. מאידך היה מקום סביר להניח, כי בהיות שאלת „מיהו יהודי" וגיורי חו"ל תיאורטית בלבד — שכן במשך כל השנים לא התעוררה בעייה זו באופן מעשי — ייענו השותפים הקואליציוניים, לאחר „מאבק", לתביעת המפד"ל. זו האחרונה תוכל להופיע בציבורה כלוחמת וכמשיגה הישגים בתחום ה„תחיקה הדתית". שהמפד"ל רואה בתחום זה את שיא הישגיה מאז קום המדינה, וזאת למרות ש„התחיקה הדתית" לא הוכיחה את עצמה ולא עמדה במיבחן המציאות הישראלית, בכל הקשור עם הבטחת אופיה היהודי של מדינת ישראל.

שיקוליהם של מנהיגי המפד"ל היה להם על מה שיסמכו, לולא איבדה מפלגת־העבודה מכוחה בבחירות האחרונות, תוצאות הבחירות, והרכב הפרלמנטרי שבא לאחריהן שללו ממפלגת־העבודה את כושר התמרון הבין־מפלגתי, מפ"ם, אחותה של מפלגת־העבודה במערך, והמפלגות הקיקיוניות האחרות, שאבו כוח מחולשתה של מפלגת־העבודה. המציאות הפוליטית החדשה העמידה את מפלגת־העבודה במצב שאיננה יכולה להרשות לעצמה שלא לקבל מראש את הסכמת מפ"ם למהלכיה, ואין היא יכולה גם שלא להתחשב עם דעתן של המפלגות הקטנות האחרות, שיתופיה לקואליציה.

כך מצאה המפלגה הגדולה את עצמה חסרת אונים, מול רצונה להיענות לתביעותיה של המפד"ל בעלת „הברית ההיסטורית". מפ"ם ועמה ל"ע ור"צ „קפצו על המציאה" — ומצאו ענין בו הם יכולים להוכיח קבל עם וארץ, כיצד הם משמיטים כלים ל„כפייה־הדתית המשתוללת".

שוב לא עמד למפלגת־העבודה הכוח, שלא לקבל את תכתיבי הסיעות הקטנות, שערכו בגלוי הפגנת־שרירים כנגד המפלגה הגדולה.

לאמיתו של דבר, לו חכמו השכילו כל הגורמים, כולל המפד"ל, לא היו מכניסים נושא זה — לקביעת יהדותו של אדם והליכי גיור — לתחומי המיקוח הפוליטי־הבינמפלגתי. שכן, נושא זה, אין לו ולא כלום עם חקיקה חילונית של הכנסת, וכל כולו נושא דתי מובהק, השייך לסמכויות הדתיות בלבד ורק הן רשאיות ומוסמכות לקבוע בו עמדה.

אך משנעשה הדבר הפך הוא מכשול ואבן־נגף לכינונה של הקואליציה המורחבת.

המפד"ל שהעמידה את ענין „מיהו יהודי" כתנאי בל יעבור. לא יכלה לסגת מעמדתה הנוקשה. בייחוד לאחר שהסתבכה בעניין זה עם הרבנות הראשית.

*

המפד"ל שנשארה שלא מרצונה מחוץ לממשלה קיוותה כי מה שלא עשה השכל, יעשו הזמן והבסיס הפרלמנטרי הצר עליו נשענת הממשלה. אולם בניגוד לחזיות, החזיקה „ממשלת השישים ואחד" מעמד. על בסיסה הצר, התנפצו גלים אופוזיציוניים חזקים, והיא הצליחה לנווט ולתמרן את עצמה בין המישברים.

התקוה של המפד"ל, כי הזמן פועל לטובתה, נכזבה. מנהיגיה הוותיקים החלו מגלים סימני עצבנות מתעייתם במידבר האופוזיציוני. מהמצב הפנימי במפלגתם ומעירעור מעמדם בתוך המפלגה. היחסים הבלתי פורמליים והשיחות הסודיות עם המערך, שנמשכו כל התקופה האופוזיציונית, הפכו למשא־ומתן אינטנסיבי לצירופה המהיר של המפד"ל לממשלה. התנאים „הרעיוניים", שוב לא היו תנאים. ומרגע שראש־הממשלה פנה אליהם רשמית להצטרף, החל המירוץ עם הזמן בחינת כל המקדים הרי זה משובח. והשידוך היה לחתונה.

ואף שאני יריב לדרכה של המפד"ל ואיני נמנה עם מעריצי „ההישגים האידיאולוגיים" קואליציוניים שלה, אני מצטער על כי גם עלה־התאנה זה, במיקוחי דת וקואליציה, נעלם מחיינו הפוליטיים, ולא יתבוששו...

MORRIS
Marina
75
* יפה
* חזקה
* בטוחה
* מרווחת
* חסכונית
המכונית הבריטית האלגנטית הכובשת את אירופה!
דגמי 1300, 1800, 2 דלתות קופה, 4 דלתות, סטיישן
תיבת הילוכים אוטומטית, לפי בחירה
הגיע מלאי מוגבר-
הספקה מידית!

עם השרות הנאמן של ליאו גולדברג בע"מ • מוסך מרכזי גדול במרכז תל־אביב • רשת מוסכים בכל רחבי הארץ
הסוכנים:
סוכנות ישראלית למכונות בע"מ
חברת בת של ליאו גולדברג בע"מ
תל־אביב־רח' דרך פ"ת 86, טל. 284111 · ירושלים־רח' שלומציון המלכה 15, טל. 234536
חיפה־שדרות המגינים 64, טל. 522189 · באר־שבע־רח' טרומפלדור 40, טל. 73515
BRITISH LEYLAND

שני מחבלים שריצו עונשם מתנגדים לגירושם מהארץ

בג"ץ הוציא אתמול צווי־ביניים נגד שרי הבטחון והמשטרה □ הפרקליטה לנגר: „אין זכות חוקית ומוסרית"

— מאת תופיק חורי, כתב „ידיעות אחרונות" —

בית־הדין הגבוה לצדק בירושלים הוציא אתמול צווי־ביניים נגד שרי־הבטחון והמשטרה, הקובע, כי אסור לגרש שני מחבלים תושבי־השטחים, העומדים לסיים, בשבועות הקרובים, ריצוי עונשם בכלא.

בעתירתה טענה עורכת־הדין פליציה לנגר, כי גורמי־הבטחון כבר הוציאו צווי־גירוש נגד שני המחבלים, שנשפטו בשנת 1968 למאסר, על עבירות בטחוניות.

מחבל אחד, סאג'י סלמי חליל, מהעיירה אל־בירה, שליד רמאללה, נידון לשבע שנות־מאסר, באשמת הסתננות מישראל וקיום מגע עם גורמים עויינים. בשנת 1971 הוצא נגדו צו־גירוש לגדה המזרחית של הירדן — וניתן להפעיל צו זה בכל עת.

המחבל השני, עדנאן ג'אבר, מבית־לחם, נידון לשמונה שנות מאסר על עבירות על תקנות־ההגנה לשעת חירום כולל פגיעה בבטחון הציבורי ובבטחון האיזור. השנה הוצא נגדו צו־גירוש, בעקבות פנייתם של נכבדים מבית־לחם, אשר ביקשו לחון אותו.

בקשת החנינה הסתמכה על כך, שהוריו של המחבל נפטרו ובבית נותרו רק אחיו הקטנים.

בכתב־העתירה טענה עורכת־הדין פליציה לנגר, כי „אין ל־משיבים כל זכות חוקית ומוסרית לגרש את העותרים ממולדתם, וכי דבר זה מנוגד ב־תכלית הניגוד לאמנת־ז'נבה, ה־אוסרת כידוע גירוש תושבים משטח כבוש. העותרים איתנים בדעתם להישאר במולדתם. אפילו יישלחו לבית־הכלא לכל ימי חייהם".

אמש נתבשרה עורכת־הדין, כי העותר הראשון, סאג'י חליל, כבר גורש לגדה המזרחית.

שוד — או דמיון

מאת יחזקאל אדירם, כתב „ידיעות אחרונות"

סיפורו של נהג המונית התל־אביבי, שם־טוב לוי, לא עורר אמון רב. יום אחד, לפני שנתיים — סיפר — שכרו אותו שני צעירים ל־נסיעה מיוחדת, לירושלים.

ליד לטרון — סיפר — שלפו השניים סכינים ותבעו להחזיר להם את כספם — 35 לירות. „התבלבלתי", הוסיף הנהג, „והתהפכתי עם המונית".

אתמול, בבית המשפט ה־מחוזי בתל־אביב, זוכו שני הנוסעים, אלי ביטון ודניאל אבוטבול, מכל אשמה. היה זה לאחר שפרקליטם, עורך־הדין חיים קאזיס, טען, כי כל הסיפור מצוץ מן האצבע.

הנהג המתלונן חשש שמא יועמד לדין על נהיגה רשלנית, בעקבות ההתהפכות — ובדה מליבו את סיפור ה־שוד.

השופט, דב לוין, זיכה את שני הנאשמים, מחמת הספק.

שימור שלא כמו בתל־אביב, שם נעלמו בשנים האחרונות שכיות־חמדה רבות, דוגמת בניין גימנסיה הרצליה ובתים רבים אחרים שניבנו על־ידי ראשוני־העיר — החליטה עיריית ראשון־לציון לתת כבוד לעברה. בסיור־עתונאים, שערך אתמול ראש־העיריה, חננה גיבשטיין, הוא הצביע על חבית הראשון של ראשון — שנועד על־ידי המהנדסים לחריסה. „אבל", סיפר ראש־העיריה, „החלטנו לבטל את גזר־דין, לרכוש את הבית הישן, לשפצו ולעשותו לאתר — למען יידעו ילדי־העיר כיצד חיו האבות המייסדים". (צילום: שמואל רחמני)

„שני קציני־הנדסה בצפון סיפקו עבודות לקבלנים - תמורת שוחד"

בכתב אישום, שהוגש אתמול בנצרת, טוענת התביעה, כי אזרח עובד־צה"ל לשעבר תיווך ב„עיסקות" □ האשמה נוספת: קבלנים קיבלו כסף תמורת עבודות שלא ביצעו — ואת היתרה חילקו ביניהם הקצינים והנאשם

פרשת „הסדר" לאספקת עבודות בטחוניות תמורת שוחד, נחשפה אתמול בבית־המשפט המחוזי בנצרת.

יצחק בן־אריה, לשעבר מנהל־העבודה בחיל־ההנדסה, הואשם בתיווך בשוחד בין שני קצינים מחיל־ההנדסה, לבין קבלנים פרטיים, וכן במתן שוחד וקבלת כספים במירמה.

בכתב־האישום, נאמר, כי בן־אריה, ששם־משפחתו הקודם היה שיוביץ, הועסק על־ידי משרד־הבטחון כאזרח עובד־צה"ל ושימש כמנהל־עבודה ב־חיל־ההנדסה באיזור ראש־פינה, בשנים 1967—1969. באותו זמן הוא הכיר את צבי ארז, (מקודם אקשטיין), ששימש כ־קצין איזורי בחיל־ההנדסה, ו־את סגנו עמנואל אדרעי, ש־נפטר בדצמבר 1971.

במסגרת תפקידו היה ארז אחראי על ההתקשרות של צה"ל עם קבלנים. באותו איזור, והוא שהיה מאשר את ביצוע העבודות.

לפי כתב־האישום, שהוגש על־ידי עורך־הדין י. רייס, סגן בכיר לפרקליט מחוז חיפה והצפון, הוסכם בין השלושה, ב־מחצית 1969, שבן־אריה יפ־רוש מעבודתו ויעבוד כקבלן עצמאי. בתור שכזה הוא יקבל עבודות באמצעות הקצינים — והרווחים יתחלקו שלושתם. במסגרת אותו הסכם, קיבל הנאשם עבודות בסכום של כ־110 אלף לירות והרווחים הגיעו ל־40 אלף לירות.

בחודש אפריל 1970 סוכם על הסדר חדש, עליפיו יספקו שני הקצינים עבודות ל־נאשם, תמורת 10 אחוז מ־סכום־ההזמנה.

עוד מסתבר מכתב־האישום, כי ההסדר לא הצטמצם בין השלושה, אלא הורחב גם ל־קבלנים אחרים. בן־אריה תיווך בין הקבלנים, לבין הקצינים, וקיבל מן הראשונים שוחד עבור האחרונים, בגובה של 10 אחוז מסכום־ההזמנות.

עוד טוענת התביעה, כי הוסכם בין השלושה, שהנאשם ימצא אנשים, אשר יהיו מוכנים לחתום על ביצוע כוזב של עבודות על טופס הזמנת־עבודה ממשרד־הבטחון. הקבלן ה־חותם אמור היה לשלם לקצין־האיזור ולסגנו שני־שליש מ־סכום־העבודה שלא בוצעה, ב־כסף מזומן, ואילו את השליש הנותר היה הקבלן משלשל ל־כיסו...

כתב־האישום מגולל 13 מיקרים, שלדברי התביעה היה ה־נאשם מעורב בהם, והכוללים מתן שוחד, קבלת שוחד, קשר לעשיית פשע, החזקת רכוש גנוב וקבלת דברים במירמה ובנסיבות מחמירות.

הפרשה נחשפה באוקטובר 1972. (ע.)

תיכנון השוד הוקלט על סרט

לקמין, שנעצר על־ידי שייט־לב הנוער כחשוד בגניבות, היה ידיעה מרעישה: הוא היה נוכח כאשר חברים־למקצוע, מבוגרים יותר, תיכננו תיכנון שוד במיפעל לביטיקלים בחולון.

בעקבות הגילוי נתפס סרט־ההקלטה ובעליו — אפרים איזביצקי ואורי ראבוה, בני ה־25, מחולון הובאו אתמול לבית המשפט.

השופט, נחמיה בר, ציווה לשחרר את השניים בערבות של 2,500 לירות. הסרט, לעומת זאת, נשאר בידי החוקרים. (ע)

אב ובנו מואשמים בסחר זהב ללא רשיון

— מאת יחזקאל אדירם, כתב „ידיעות אחרונות" —

אב ובנו, סוחרי־זהב מתל־אביב, הואשמו אתמול בסחר בזהב ללא רשיון, בפני השופט המחוזי יוסף חריש, טען התובע, כי השניים — יהודה פנחסוב, בן ה־60 ובנו, יוסף, בן ה־28, קנו ומכרו זהב, בסכום של כשני מיליון לירות, מסוחר ערבי בגדה.

הסוחר, חנא אבו־גזלה, המכונה אבו־סאלים, יופיע במשפט כ„עד־מדינה", לאחר שהובטחה לו חסינות.

אתמול הגיש התובע, עורך־הדין יעקב גור, את הודעות־הם של שני הנאשמים — ובהן הכחשת ביצוע המעשה. „העלילו עלינו", טענו האב והבן, שמלמדים עליהם סניגוריה עורכי־הדין יצחק אדרת ואורי רזון.

בקשת חנינה לשתי ההולנדיות

עו"ד פליציה לנגר תבקש היום מאלוף פיקוד־המרכז להתחשב בנימוקים הומניטריים

מאת תופיק חורי, כתב „ידיעות אחרונות"

עורכת־הדין פליציה לנגר עומדת לפנות היום אל אלוף פיקוד המרכז, בבקשה לחון את שתי הצעירות ההולנדיות, פאולה ויסקר, בת ה־28 ומרגריטה ברוק, בת ה־27, שנידונו לשלושה ולשלושת וחצי שנות־מאסר בפועל.

בנימוקיה לבקשת החנינה תבקש עורכת־הדין נימוקים הומניטריים. מאחר ששתי ה־צעירות אמורות לסיים בקרוב את לימודיהן לתואר „דוקטור" ולקבל עבודה באוניברסיטת ליידן, בהולנד.

בבקשה תסביר הפרקליטה עוד, כי אף ששתי הצעירות הן חברות בוועד לידידות הולנד־פלשתינה, הרי בהיותן בהולנד הן הוקיעו את הטבח במעלות ובהיותן בדמשק הן ... למעשה שעשו — העברת מכתב בכתב־סתר לחברת ארגון ה„פתח" במזרח־ירושלים — בתום־לב וללא כוונה לפגוע בבטחון־המדינה.

יצויין, כי בידי המפקד ה־צבאי באיזור הזכות לבטל את גזר־הדין, להמירו, או להקל. אם לא יעתר אלוף־הפיקוד לבקשה לשחרר את שתי הצעירות ו־לגרשן מן הארץ, תבקש ממנו להמיר את גזר־הדין בעונש קל יותר.

שתי ה„מעסות" נוצלו לרעה על־ידי מעבידיהן

עובדי „מכון־עיסוי" ברמת־גן הובאו אתמול לבית־המשפט

שתי „מעסות", החשודות כי העניקו ללקוחותיהן שירותים נוספים, תמורת תשלום, הובאו אתמול לבית־המשפט.

השתיים, אסתר בן־עמי מקריית־גת וטובה וולף מבת־ים, נעצרו שלשום ב„מכון העיסוי", ברחוב ארלוזורוב ב־רמת־גן.

לשופט השלום בתל־אביב, נחמיה בר, סיפר בא־כוח המשטרה, כי שתי הבחורות נתקבלו לעבודתן, לאחר שנענו למודעות בעתונות — ונוצלו לרעה על־ידי מעביריהן.

שני המעבידים — מנהלי מכון העיסוי — ... שניהם תושבי תל־אביב, נעצרו באשמות — אולם, השופט ... לעצרם לתשעה ימים. ... נשים שוחררו. בהסכמת המשטרה, בערבות של אלף לירות כל אחת.

קודם־לכן העיד ... כי בא למכון, כדי לקבל „טיפול תמים" והוסתע עד־מאוד, ... שר הוצעו לו חסדים אחרים.

אין משיחין...

„אין משיחין עם הנהג בשעת הנסיעה" — מכריז שלט, הקבוע ליד מקום מושבו של נהג־האוטובוס. אבל, השלט לא עניין את חן יהלומי, נהג־האוטובוס ב־באר־שבע, והוא שוחח, ממו־שכות עם הנוסע שישב מ־אחוריו. שיחה זו הרגיזה נוסע אחר, שלמה אייל, תו־שב תל־אביב, שחזר והיסנה את תשומת־ליבו של יהלומי — לשלט.

אייל פנה, איפוא, אל מש־רד־התחבורה ואתמול הודי־עה נציגת היועץ־המשפטי בבאר־שבע, כי יהלומי יוע־מד בקרוב לדין. (ע.)

כתובת

חבילה, שעליה נרשמה בכתב־יד ובגרמנית עילגת הכתובת „מוות לכל היהו־דים", הגיעה לפני ימים מספר מניו־יורק למשרדי המחלקה הטכנית של מרכז „תנובה", בתל־אביב.

מחסנאי־החברה, אלכסנדר שטרן, שגילה את הכ־תובת, סיפר אתמול, כי היא נכתבה על מעטפת־חבילה, שהגיעה באמצעות „אל על". והכילה קסתות דיו מיוחדת, להדפסה על שקיות של „תנובה", תוצ־רת מיפעלי ההדפסה אמ־ריקניים „סמארק", בניו־יורק. (ראובן לייב)

פרידה

כשנסע הסוחר התל־אביבי יעקב כהן לירושלים, התק־שה להיפרד מכלבו האהוב, רינגו, ומכיוון שמכוניתו ה־ארשית היתה עמוסה לעייפה בסחורות שונות — הניח את הכלב בתא־המיטען.

בהגיעו לירושלים מיהר לעסקיו — ושכח את הכלב. רק מקץ שעות אחדות, כש־נתפנה, נזכר בידידו. הוא מיהר אל מכוניתו, פתח את תא־המיטען, וגילה לתדהמ־תו, כי הכלב מוטל בו ללא רוח־חיים... (ראובן לייב)

העלמה

בנמל־אשדוד כבר התרג־לו להעלמם של חפצים קט־נים, נגד זה — טוענים ה־אחראים — אין מה לעשות.

אבל, בימים אלה ניצבו אנשי־הבטחון בנמל מעוררי פה, כאשר הסתבר להם, כי „נעלם" מיטען גדול, ש־משקלו טון וחצי (!)

עתה מנסה המשטרה ל־פענח מיהו היבואן הממולח, ששיחרר את המיטען — וגרף לעצמו רווח נקי של כשישים אלף לירות. (איתן מור)

„סיבוב"

חייל, שקיבל חופשה קצ־רה, חיפש דרך „להרוג את הזמן" — דווקא בנמל־אשדוד. הצעיר נכנס לשטח הנמל, התיישב על מלגזה המשמשת לטעינת סחו־רות — ו„לקח סיבוב".

לשוטרים, שהוזעקו למ־קום, הסביר החייל: „השתעממתי והחלטתי לעשות כיף..." עתה, צריך החייל המשועמם לחזור על גירסתו בבית המשפט. (איתן מור)

ההודעה השפיעה הודעות בעתונות על עריכת בדיקות לגילוי מחלת טיי־זקס, העלולה לגרום לתמותת תינוקות, הדאיגו נשים הרות רבות. אלה באו אתמול בהמוניהן אל לשכת־הבריאות בתל־אביב, כדי לוודא, שאינן סובלות מן המחלה ובמיסדרונות הצטופפו תורים ארוכים (מימין), בפתח הכניסה לחדר־הבדיקה (משמאל). הטיי־זקס היא מחלה תורשתית, העלולה לגרום לתמותת 25 אחוז מתינוקות, בגילים שנה עד ארבע, במידה שלוקים בה שני ההורים, אם הם ממוצא מזרח־אירופי. (צילום: מנחם אדלר)

קאפוצ'י בבית־המשפט: „אין לכם זכות לשפטני - כי ירושלים שלנו"

בהודעתו אתמול טען הארכיבישוף, כי ההאשמות הודבקו עליו „בגלל שהגנתי על הזכויות הלאומיות של העם הפלשתינאי — שנגזלו ממנו"

— מאת גבי ברון, כתבנו בירושלים —

„עדיין אני נתון באמונה, כי אין לבית־משפט זה הזכות לשפוט אותי, היא שלנו וערבית, והחוקים הישראליים אינם חלים על ירושלים הערבית. לכן, לא אתן כל עדות בשבועה..." — במלים אלה בחר אתמול הארכיבישוף הילריון קאפוצ'י לפתוח את הודעתו, במסגרת פרשת־ההגנה במשפטו, בבית־המשפט המחוזי בירושלים.

למעשה סיכמו מילים אלה הכל. שכן, בעקבות הודעה זו קם סניגורו של הנאשם והודיע, כי בשל עמדתו זו של קאפוצ'י, אין ההגנה מבקשת להביא כל עדים מטעמה. היו אלה, אולי, דברי־הסניגוריה הקצרים ביותר, שהועלו אי־פעם בבית־משפט בישראל.

הצהרתו של הארכיבישוף, נמשכה כחמש דקות. קדם לה הסבר מפי אב בית־הדין, ה־שופטת מרים בן־פורת, בדבר זכויותיו של הנאשם — הוא העדיף, כאמור, למסור הצהרה ממקומו.

בהמשך דבריו אמר איש הכמורה, הנאשם בסיוע למחבלים: „אני מצהיר, כי אני חף מפשע. אלוהים מרוצה ממני ומצפוני שקט. האשמות, ה־מיוחסות לי, אין בהן כל אמת. הן הודבקו עלי בגלל שהגנתי על הזכויות הלאומיות החוקיות של העם הפלשתינאי — אותן זכויות שנשדדו ונגזלו ממנו... היות ואני מאמין בערביותה של ירושלים..."

השופטת בן־פורת קטעה את הדברים בהבהירה לנאשם, כי הוא ניצב בפני בית־משפט ישראלי, וכי הוא חייב להצטמצם לנושא הנדון. הסבר כזה, אומנם, קיבל הנאשם עוד קודם שפתח בדבריו. אך פרקליטו, עזיז שחאדה, הספיק עוד לומר לו בקול נמוך: „דבר כל מה שאתה רוצה..." וקאפוצ'י ניסה לדבר. אלא שבית־המשפט לא איפשר לו, משראה הנאשם, כי אינו יכול להמשיך, העדיף לסיים את הודעתו ולשבת במקומו.

„סיפור כדים"

עיקר הדיון אתמול נסב על סיכומי־התביעה. פרקליט־המדינה, גבריאל בך, החל את דבריו בסיכום כתב־האישום: „כתב־האישום מכיל שלושה אישומים, שבכל אחד מהם מיוחס לנאשם מעשה של הע־ברת נשק וחומרי־חבלה מ־ביירות, לירושלים. בשירות ארגון ה„פתח", תוך תיאום עם מפקדים בכירים ביותר ב־אותו ארגון ולפי הנחיותיהם, וזאת על־מנת לגרום, לכך, ש־נשק זה וחומרי־חבלה אלה, יגיעו לידי חברי־האירגון כאן, לצרכי ביצוע מעשי־אלימות".

אחת לאחת סקר מר בך את העובדות, שהוכחו על־ידי ה־תביעה במשפט. בהתייחסו ל־כל אחד מפרטי־האישום בנפרד. במיוחד האריך פרקליט־המדינה בנושא שלוש מיזוודות־הנשק והקטיושות, שהובאו על־ידי הנאשם מביירות, הוטמנו בבית־הספר „לפרר" ו־הגיעו אחר־כך לידיהם של בני משפחת־מלעבי, אשר הפ־עילו חלק מן הציוד לביצוע פיגועים.

עם מעצרו הראשון, ב־8 ב־אוגוסט, היה בפי קאפוצ'י סיפור כוזב, אמר פרקליט־המדינה. „סיפור־כדים", לפיו הופ־תע, כביכול, מגילוי הנשק ב־מכוניתו. בכך רמז, שכביכול הוכנס הנשק למכונית בלי ידיעתו, בעת שאוחסנה במו־סך בביירות. הכזב התמוטט. שבגירסה זו, מוכח לאור ה־עובדות והראיות, אותן אפרט להלן..."

„בלי לחץ"

בהעלותו קטעים מעדויותיהם של אחדים מעדי־התביעה, אמר מר בך, כי אלה מחזקים נקודות שונות בסיפור־המעשה, כפי שנמסרו על־ידי קאפוצ'י עצמו, בהודאתו לאחר מעצרו השני, ב־18 באוגוסט השנה. פרקליט־המדינה הביא אסמכתא את מעורבותיהם של: מנהל בית־הספר „לפרר", ושרת בית־הספר ועוזרו של קאפוצ'י, ה־כומר בוטרוס.

מר בך התייחס גם לדברים, שאמר העד זוהייר מלעבי, ב־בית־המשפט, המכוונים אף הם לגירסת התביעה. „אין ספק, שהמיזוודה אשר זוהתה על־ידי מלעבי באחת המיזוודות, שבהן היו חומרי־חבלה ואשר הגיעו לידיו, הובאו ארצה על־ידי הנאשם. אשר לטענה ש־הועלתה על־ידי מלעבי כי ה־משטרה גבתה את הודעתו ב־לחץ, הצביע פרקליט־המדינה על העובדה, שעדות זו נגבתה מפי מלעבי עוד בחודש מאי, בעוד שקאפוצ'י נעצר רק ב־חודש אוגוסט. משום־כך, אמר, אין לחשוד את המשטרה ב־לחץ על העד, כדי שימסור עדות שונה מזו שרצה „למסור, למעשה".

עוד 2 ישיבות

בשל צומת הפרטים, עליהם חייב היה לעמוד, בנאום־הסי־כום. לא הצליח מר בך לסיים אתמול את נאום־הסיכום שלו. המשפט נידחה. איפוא, ליום־שישי.

ככל הצפוי, יהיה בית־המש־פט זקוק לעוד שתי ישיבות לפחות, לסיום שמיעת הצד־דים, משום שעורך־הדין שחא־דה כבר הודיע, שנאום־הסיכום שלו יתפרש לפחות על־פני שלוש שעות ובהתחשב בעוב־דה, כי יש להכפיל זמן זה בשל הצורך בתרגום.

לפיכך, אין לצפות לגמר ה־משפט לפני סוף השבוע הבא.

הבעל גילה באיחור שאשתו אינה יהודיה

בתביעתו לגט, סיפר אתמול האיש, כי האשה סירבה לגלות לו מה מוצאת

— מאת צבי טל, כתבנו בחיפה —

באיחור־מה גילה בעל, כי אשתו אינה יהודיה כשרה וגילוי זה הספיק לו — לדבריו, אתמול בבית־הדין הרבני בחיפה — לתבוע ממנה גט־פיטורין.

בתביעה, שהוגשה באמצעות עורך־הדין מרדכי הס, סיפר הבעל, כי כאשר הכיר את פי שעתידה היתה להיות אשתו, הציגה את עצמה כבחור של סוכן־נסיעות ידוע בחיפה, ו־אומנם בביתו של אותו אדם היא חיה.

רק באחרונה — שנתיים ל־אחר שנישאו ולאחר שלפני שנה נולדה להם בת — גילה כי בני־הזוג, שהוצגו בפניו כ־הוריה הטבעיים של אשתו, אי־נם כאלה. „כשדרשתי מהם, כמו גם מאשתי, לגלות לי את מוצאה האמיתי, הם סירבו לתת לי תשובה עניינית ועונו לי: „אין זה מעניינך לדעת, מי האם של אשתך ומהיכן היא..."

בתביעתו הוסיף הבעל וסי־פר, כי לאחר חקירות בעניין מוצאה של אשתו, נודע לו, כי לא אומצה כחוק על־ידי שני בני־הזוג, וכי אינה כלל יהודיה. „מאחר שהאשה אינה בתם של השניים, אלא אסופית שאינה בת־ברית, הרי שהנישואין בטלים ומבוטלים ואין להם תוקף", טען וביקש להכ־ריז „כי נישואינו בטלים ו־מבוטלים ואין להם תוקף", טען וביקש להכריז „כי נישואינו בטלים וחסרי־תוקף".

בדיון, שהתקיים באחרונה ב־בית־המשפט המחוזי בחיפה, תבעה האשה מזונות מבעלה, עבורה ועבור בתם.

במהלך הדיון, הגיבה ה־אשה, בין השאר: על האשמות בעלה: „אני בת מאמ־צת ויחידה אצל הוריי". (ע.)

משורר תובע ביטול כהונת ח"כ - בגלל שיר

אברהם בר־עוז פנה אל יו"ר הכנסת בעקבות שיר־השיטנה של ח"כ זיאד

— מאת שבתי מרטנוי, כתב „ידיעות אחרונות" —

לבטל את חסינותו של ח"כ תופיק זיאד, מסיעת רק"ח, ולהפסיק את כהונתו בכנסת־ישראל, על פירסום שיר־הלל לגבורת צבאות־ערב וזריעת „מלח ארסי ומכאיב על מצעי כל בית־ישראל", תבע אתמול המשורר אברהם בר־עוז.

בר־עוז העלה את תביעתו ב־איגרת ששוגרה ליושב־ראש הכנסת, ישראל ישעיהו, וכן אל נשיא־המדינה, ושרי הבטחון, המשטרה, המשפטים, ה־חינוך, ההסברה, אל הרמטכ"ל, אל אגודת הסופרים העבריים, אל אישים שונים.

המכתב כולל תצלום קטע, שפורסם ב„ידיעות אחרונות" ב־15 בחודש זה, ובו מסופר על השיר שפירסם ח"כ זיאד ביום־השנה למלחמת יום־הכיפורים. ואשר — לדברי ה־משורר אברהם בר־עוז — יש בו משום „תקיעת־סכין בגב עם־ישראל, מתוך שמחה והת־עלות".

בר־עוז כותב, כי פנייתו נע־שית כ„משורר וכטוראי־מילואים" והוא „מבקש מיושב־ראש הכנ־סת להביא לידיעת כל חברי־הבית את האמור במכתבו, ו־להעלות למצבעה דחופה את ביטול חסינותו וכהונתו של ח"כ זיאד.

מאסר למחזיק מקטרת לחשיש

13 חודשי־מאסר בפועל נג־זרו אתמול על יקיר אשכנזי, מתל־אביב, בן 23, שברשותו נמצאו כ־י־עישון לחשיש. ה־עונש הוטל בהתחשב בשנת־מאסר על תנאי, שחיתה תלויה נגד אשכנזי, באשמה דומה.

האם אתה מעונין לעזור לנו בהסברה מדינית למען ישראל?

המדרשה ליחסי ציבור בינלאומיים שליד המועצה הישראלית ליחסים בינלאומיים, פותחת בסדרת הרצאות שמטרתן לעדכן ולהכשיר פעילים בהתנדבות בנושאי הסברה מדינית, אירוח ועיצוב דעת קהל.

בוגרי המדרשה מיועדים לשמש פעילים בהתנדבות בתחומים הנ"ל במסגרת המועצה, אגודות הידידות בין ישראל וארצות חוץ, ומוסדות ציבור ביחסיהם עם גורמי חוץ.

נושאי הסדרות: יחסי ישראל ערב, הפרובלמטיקה היהודית ציונית, המדינה והחברה הישראלית, דרכים ואמצעים לעיצוב דעת הקהל.

סידרה ראשונה: יחסי ישראל ערב

19.11.74 — הרצאת פתיחה „הסכסוך הישראלי־ערבי, הרקע הכללי", פרופ' אקצין, שעה 17.30.

25.11.74 — „מדינות ערב, הפלשתינאים וישראל מאז 1948", מר דן שפטן, מכון שילוח, אונ' ת"א, 17.30.

2.12.74 — „היחסים הבינערביים והבינאיסלמיים", ד"ר איתמר רבינוביץ, ראש מכון שילוח, אונ' ת"א, 17.30.

9.12.74 — „התפתחות שאלת הייצוג הפלשתינאי", מר י. נבו, מכון שילוח, אונ' ת"א, 17.30.

19.12.74 — „סכסוך ישראל ערב מאז מלחמת יום הכיפורים", פרופ' שמעון שמיר, ראש ביה"ס להיסטוריה, אונ' ת"א, 17.30.

על המעוניינים להירשם במשרדי המועצה, רח' החשמונאים 88, קומה ג', חדר 16, כל יום בין השעות 11.00—13.00, טל. 268726.

שלושה יהודים הפגינו בכיכר הומה במוסקבה למען עליה לישראל

שוטרי־חרש קרעו כרזותיהם, צילמו אותם אך לא עצרו אותם

— מאת כתבי סוכנויות הידיעות במוסקבה —

שלושה צעירים יהודים הפגינו אתמול בכיכר הומה במוסקבה, בדרישה לעלות לישראל. שוטרים קרעו לגזרים את כרזותיהם, אולם לא עצרו אותם.

היתה זו ההפגנה הסומכית הראשונה של יהודים סובייטיים, מאז נמסר, ב־21 באוקטובר על הקלות סובייטיות לגבי הגירה, תמורת מעמד מועדף לבריה"מ, בסחר שלה עם ארה"ב.

עד־ראיה יהודי ציין, כי זו הפעם הראשונה, עד כמה שזכור לו, שהמשטרה לא עצרה את המפגינים בו במקום. בדרך כלל, נכלאים מפגינים למשך יום, או מוחזקים לפחות מספר שעות לחקירה.

שלושת הצעירים היהודים ניצבו בשעות הצהריים ליד אולם־תערוכות גדול, והחזיקו משך כשלוש דקות כרזות. על־עליהן סיסמאות כתובות ביד — „חידלו מלרדוף יהודים", „אשרות במקום כלא", „שחררו את שטרן", וכדומה.

מיכאל שטרן, רופא יהודי ב־אוקראינה, עצור עתה במשטרה וממתין למשפטו, בטענה כי קיבל שוחד. מקורות יהודיים אמרו, כי השלטונות מציקים לו, משום שהוא ושני בניו הגישו בקשות להיתרי־יציאה לישראל.

שוטרי־חרש צילמו את שלושת המפגינים — אלכסיי טאר־גונסקי, מיכאל ליברמן ואנאטולי מאלקין — אך, כאמור, לא עצרו אותם.

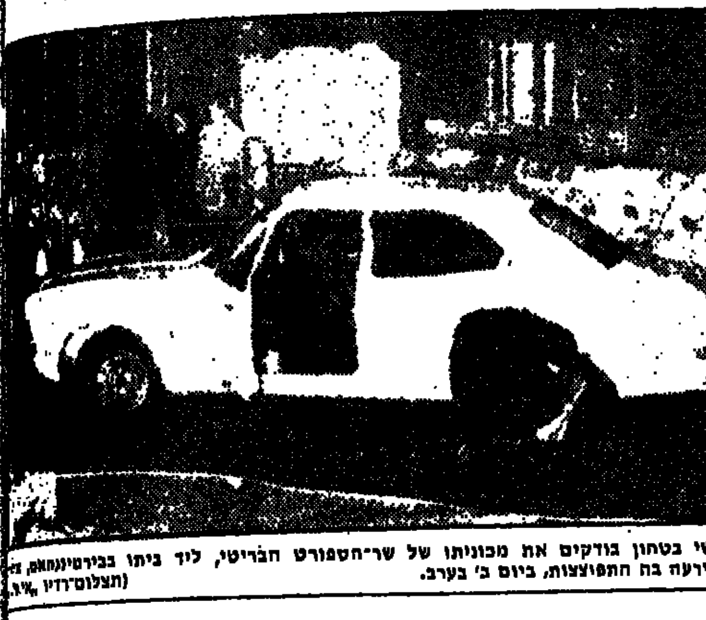

אנשי בטחון בודקים את מכוניתו של שר־הספורט הבריטי, ליד ביתו בבירמינגהאם, שאירעה בה התפוצצות, ביום ב' בערב. (תצלום־רדיו „אי. פי.")

אשתו ובנו של שר הספורט הבריטי ניצלו מהתנקשות

— מאת כתבי סוכנויות הידיעות בבירמינגהאם —

אשתו ובנו של שר הספורט הבריטי, דניס הואל, ניצלו בנס, כאשר התפוצצה פצצה מתחת למכוניתם, בשעה שעמדו להתניעה ליד ביתם בבירמינגהאם.

המכונית נזוקה, אך אשת השר ובנו, דוד בן ה־10, יצאו ללא פגע.

השר הואל לא היה מעורב בפולמוסים פוליטיים כלשהם. והועלתה השערה, כי הפצצה היתה מכוונת למעשה לדייויד הואל, מי שהיה שר לענייני צפון אירלנד בממשלתו השמרנית של אדוארד הית.

נראה כי המתנקשים — קרוב לוודאי אנשי „הצבא הרפובליקני האירי" — ביקשו לפגוע ב־ד. הואל, אך „טעו בכתובת".

שווייץ תעביר לאירגונים יהודיים כספים של קרבנות השואה

ממשלת ברן תגיש בחודש הבא הצעת חוק ברוח זו בפני הפרלמנט

— מאת כתב „רויטר" בברן —

ממשלת שווייץ מתכוננת לכתוב את הפרק האחרון באחד הסיפורים הטראגיים ביותר של מלחמת העולם השניה — פרשת הכספים, שהופקדו בשווייץ על־ידי יהודים, שניספו לאחר מכן בשואה.

מצפים כי הפרלמנט הפדראלי השווייצי יסמוך בחודש הבא את ידיו על הצעת של הממשלה, לפיה תימסר שארית הכספים, שהופקדו על־ידי היהודים — שרבים מהם מצאו את מותם בתאי הגזים — לידי אירגונים יהודיים שווייציים ו„הצלב האדום".

מחלקה ממשלתית, שהוקמה ב־1962, כדי לגלות את בעליהם של הכספים הללו, מסרה, כי נותרו רק 2 מיליון פרנקים שווייציים (כ־3 מיליון ל"י) מן המיליונים הרבים, שהופקדו בזמנו בבנקים בשווייץ.

עתונים מסויימים ואירגונים יהודיים טענו, כי יהודים מבוהלים השאירו עד מיליארד פרנקים שווייצריים בכספות ובחשבונות של בנקים בשווייץ. אולם הנהלות הבנקים הכחישו זאת נמרצות.

ווילי פוגנהיים, מנכ"ל הפדרציה של האירגונים היהודיים בשווייץ, אמר: „נפוצו שמועות מוגזמות ביותר על גובה הכספים. ישנם סימנים ברורים, כי ממשלת שווייץ עשתה מאמצים רציניים, כדי לגלות את כל הכספים שהופקדו בבנקים".

כספים אלה החלו לזרום לבנקים שווייציים בסביבות שנת 1930, נוכח הגל הגואה של הנאציזם והאנטישמיות בגרמניה. ביקשו אז אלפי יהודים להבריח את רכושם למקום מבטחים [illegible] חו"ל.

לא רק מזומנים זרמו [illegible] שווייץ הנייטראלית, כי אם גם יצירות אמנות, תכשיטים, [illegible] ניירות־ערך וכדומה.

אחרי המלחמה, גם [illegible] יהודים, שהצליחו להינצל [illegible] רכושם, קרובי משפחה, [illegible] שים שטענו, כי הם [illegible] ליחו לקבל כספים [illegible] לם. סבורים, כי מיליונים [illegible] פים נשארו בבנקים.

נגנבו 2500 כרטיסי־טיסה ריקים באנגליה

יותר מ־2500 כרטיסי־טיסה ריקים, ששוויים כמה מיליון לירות שטרלינג, נגנבו במשך החודשים האחרונים מסוכנויות נסיעות [illegible] — מסרה אתמול המשטרה [illegible] בירה הבריטית.

אחדים מן הכרטיסים [illegible] כבר מולאו ונוצלו לטיסות [illegible] ציין דובר ה„סקוטלנד־יארד".

הצעה להפוך האנטרקטיקה ל„מחסן להקפאה עמוקה"

— מאת כתב „יו.פי." בקנברה —

הצעה מיוחדת במינה הועלתה אתמול בפרלמנט האוסטרלי: להפוך את איזור האנטרקטיקה ל„מחסן להקפאה עמוקה", שבו יוחזק מלאי של בשר.

את ההצעה העלה פיטר ניקסון, חקלאי הנימנה עם חברי הפרלמנט.

הוא ציין, כי בסיס מאוסון, השוכן דרומית־מערבית לקיר פרת, במערב אוסטרליה, הוא איזור אידיאלי לאיחסון בשר.

שר החקלאות האוסטרלי השיב, כי ההצעה היא „מעניינת". עם זאת הצביע השר על הקשיים הכרוכים בביצוע ההצעה. הוא הבטיח, [illegible] אוסטרליה תבדוק אם [illegible] לנצל את איזור [illegible] אנטארקטיקה לצרכי קירור [illegible].

איטליה תשחרר השנה שני פושעים נאצים

שני קציני „ס.ס.", אחראים לפשעים [illegible] באיטליה, [illegible] בדצמבר הקרוב.

צעד זה [illegible] בעקבות עצומה, [illegible] מות של 200 אלף איש [illegible] הוגשה בימים אלה [illegible] איטליה [illegible].

בעצומה זו [illegible] האפיסקופים [illegible] את הנשיא [illegible]

מנהיגי היהדות הספרדית — לוועידה בלונדון

מנהיגי היהדות הספרדית מכל העולם [illegible] לוועידה בלונדון, [illegible] לישראל ולהודיע [illegible] יהודים בעניינות [illegible].

בין היתר [illegible] עצרת [illegible] רב הראשי הספרדי באנגליה, [illegible] שלמה גאון.

בוגרי י"ב מתכוננים עכשיו לגיוסם.

אתם, ההורים, התכוננו עכשיו לשחרורם.

בקרוב ילבש הנבר הצעיר שלך את מדי צה"ל. הוא יזדקק לעורחך במשך שרותו הצבאי ובמיוחד לאחר מכן, עת יפשוט את מדיו. חשוב, איפוא, על צעדיו הראשונים באזרחות כבר עתה, וחסוך עבורו מעכשיו, במשך תקופת שרותו הצבאי — בתכנית "חסן לחייל".
בתום התקופה יעמוד לרשות בנך (או בתך) סכום החסכון בתוספת ריבית פטורה ממס, הפרשי הצמדה מלאים ומענק מיוחד.
סכום זה, אותו יכול לנצל כרצונו ללימודים, לנסיעה לחו"ל, לרכישת רכב או לכל מטרה אחרת — היא העזרה המועילה ביותר שביכולתך להגיש לו עם תחילת חייו האזרחיים.

"חסן לחייל" — תכנית החסכון הבלעדית של בנק הפועלים למען החייל או החיילת שלך.

בנק הפועלים

אל: י.ה.ד. 27 ת"א
נא שלחו לי עלון המפרט את תנאי התכנית "חסן לחייל"
השם.......
הכתובת.......

המהפכה השקטה.

מיליון מארק תמורת מטוס „פאנטום" הציע סוכן סובייטי לטייס גרמני

מלנ' מאת אלפרד וולפמן, כתבנו בגרמניה

במערב־גרמניה נחשפה השבוע מזימה סובייטית לגניבת מטוס „פאנטום".

ביום שבת האחרון, בשעת בוקר מוקדמת, התדפקו שוטרים על דלת של דירה במערב־ברלין. את הדלת פתח גבר מנומנם, לבוש־פיג'אמה. הוא הועבר מיד לתחנת־משטרה מקומית, ונעצר.

העצור, לוץ ברדשניידר, בן 37, הוא גרמני, אשר משך תקופה ארוכה פעל כמרגל סובייטי. באמצעותו ניסו הרוסים להשיג את מטוס ה„פאנטום" — אחד מן המטוסים בהם מצוייד חיל־האוויר הגרמני.

לוץ ברדשניידר

מסתבר, כי ברדשניידר התקשר עם טייס בחיל־האוויר הגרמני, והציע לו לטוס מזרחה עם מטוסו. תמורת „שרות" זה, הציע הסוכן הסובייטי סכום של מיליון מארק (כ־1.8 מיליון ל"י).

התוכנית הסובייטית היתה זו: הטייס הגרמני היה צריך להמריא מבסיסו, בסיס „לק" בשלזוויג־הולשטיין, ולהיכנס לתחום־האוויר של צ'כוסלובקיה. שם היה עליו לנחות בשדה־תעופה צבאי המופעל על ידי חיל־האוויר הסובייטי. הרוסים רצו, שהטייס הגרמני ישדר לבסיסו, בטוסו מעל תחום צ'כיה, כי אירעה לו „תקלה טכנית" — וכי משום כך הוא נאלץ לנחות בצ'כיה.

אך, תקלה אחת הכשילה את התוכנית הסובייטית. הטייס הגרמני עימו התקשר ברדשניידר העמיד פנים כאילו הוא מסכים לשתף פעולה ולקבל את ברדשניידר בביתו במערב־ברלין — והוא יועמד לדין בקרוב.

פחות חשמל, פחות עמל

— מאת כתב „אי.פי." בפלורידה —

אווירת המיתון והמחירים המאמירים השפיעה קשות על משפחת ארמסטרונג, המתגוררת בעיירה פורט־מיירס, במדינת פלורידה שבארה"ב. המשפחה החליטה לקצץ בהוצאות המחייה שלה בדרך מיוחדת במינה: להתנתק מזרם־החשמל.

„אני חושבת שזהו צעד אשר משפחות רבות בארה"ב ייאלצו לעשותו, במוקדם או במאוחר", אמרה הגב' ארמסטרונג לכתב „אי.פי.". „אנו רק החלוצים בתחום זה. מחירי החשמל מאמירים ללא־הרף — וקשה להחזיק מעמד".

זה שלושה שבועות חיה המשפחה כשביתה מנותק מזרם החשמל. נורות החשמל אינן דולקות; והזרם נותק ממזגן האוויר, הטלוויזיה, המקרר, מכונת הכביסה, מכונת הייבוש, תנור הבישול, מכשיר הסטריאו, המיתקן לחימום מים, מייבש־השערות, השעונים החשמליים, הטוסטר — ואפילו הפותחן החשמלי לקופסות־שימורים.

תחת זאת, משתמשת משפחת ארמסטרונג בפתיליית־נפט, מאירה את הבית במנורות נפט, ומתקלחת במים קרים.

„צורת החיים החדשה שלנו איננה מפריעה לי כלל", אמר מר ארמסטרונג, העובד כמנהל מוסך קטן. „הדבר היחיד שאנו מרגישים בחסרונו הוא חשבון החשמל הגדול".

את ההחלטה להתנתק מזרם החשמל קיבלה משפחת ארמסטרונג לפני שלושה שבועות — כאשר, זו הפעם הראשונה, עבר חשבון החשמל של המשפחה את הסכום של מאה דולאר לחודש. „החלטתנו נחושה: לא נתחבר מחדש לזרם החשמל בטרם ירדו מחירי החשמל — וחוששני שיעבור זמן רב עד שהדבר יקרה", אמר ארמסטרונג.

לעומת חשבון־חשמל בן מאה דולאר, מוציאה עתה המשפחה 7.90 דולאר על נפט.

„כל משפחתי — אשתי, שני בני, בתי ואני — מרוצים ביותר מצורת החיים החדשה שלנו", אומר ארמסטרונג. „עתה יש לי יותר זמן פנוי. אינני עבד למכשירי החשמל השונים. אני פחות מתוח מבעבר, ובני המשפחה מבלים יותר איש במחיצת רעהו".

תפוחי־אדמה מן השמיים

קינגס־לין, אנגליה: דבר מוזר אירע השבוע בעיירת־החוף האנגלית קינגס־לין: לפתע, החל לרדת על כמה בתים בעיירה חומר לבן, שנראה תחילה כשלג. לאחר דקות אחדות התרשמו התושבים, כי החומר איננו שלג, אלא כמחית תפוחי־אדמה. ואומנם — הסתבר, כי היתה זו מחית תפוחי־אדמה: בבית־חרושת גדול, המייצר מחית קפואה, אירעה תקלה במכונת־הייצור — ובמקום לארוז את המאכל בשקיות־ניילון, התיזה אותו המכונה לגובה רב מבעד לחלונות ולדלתות — והמאכל ירד כשלג על כמה מבתי העיר.

ענף־יצוא ישראלי: לוח־קיר מיסיונרי

— מלנ' מאת גרשון יעקבסון, כתבנו בניו־יורק —

לוח־קיר יהודי, מאוייר בצורה נאה ביותר, אשר הודפס בישראל, מופץ עתה בבתי־כנסת ובמוסדות יהודיים בארצות־הברית — על־ידי קבוצת מיסיונרים אמריקנית.

על שער הלוח מופיעה תמונת יהודי, עטוף טלית, המתפלל ליד הכותל המערבי — והלוח כולו נראה, במבט ראשון, כלוח יהודי רגיל.

רק במקרה גילו כמה אישים יהודיים בניו־יורק, כי בלוח שולבו תמונות ואימרות נוצריות על „ישו המשיח". התברר, כי הקבוצה המיסיונרית הזמינה את הלוח בישראל, לשם הפצתו בקרב יהודי ארה"ב.

בעקבות גילוי זה הוזהרו הקהילות היהודיות ברחבי אמריקה, לבל ישתמשו בלוח זה.

לפי אומדן, כבר הספיקו המיסיונרים להפיץ 200.000 עותקים מלוח זה.

אם מחזיקה בזרועותיה את תינוקה, הגווע מרעב, בתחנת פליטים ליד דאקה, בירת בנגלה־דש. (תצלום „אי. פי.")

„אנשים רעבים משקרים תמיד..."

מאת קווין ראפרטי, שליח „פיננשל טיימס" בבנגלה־דש

מיוחד ל„ידיעות אחרונות"

מסע־הרעבים מכל קצווי בנגלה־דש אל עיר הבירה דאקה כבר החל — בעקבות השטפונות הקשים שהציפו חלקים ניכרים מן המדינה בשבועות האחרונים. כל הכבישים הסמוכים לעיר גדושים במשפחות, שנטשו את בתיהן והתמקמו לצידי הדרכים. בעלי־המזל הצליחו לחלץ מבתיהם המוצפים שמיכות וכמה סירי־בישול. אחרים לא הביאו גם את זה. על כל פיסת־קרקע פנויה בעיר ולידה צצים אוהלי־פליטים העשויים קרטון, בד וסמרטוטים. בכל שוררת זוהמה ועזובה.

מספר פליטי השטפון שהגיעו לעיר נאמד בחצי מיליון נפש. השלטונות הקימו עבורם „מטבחי מרק", שם מחלקים גרול עכור — והוא המבדיל בינם לבין המוות.

יבול התבואה והאורז של בנגלה־דש חרב כמעט כולו. השטפונות הציפו את מחצית המדינה — 27.000 מתוך 56.000 מילין מרובעים.

גם תושבי הערים, אשר לא נפגעו בשטפונות, תלויים באספקת מזון מ„חנויות הקיצוב" הממשלתיות. להלכה, אמורות חנויות אלה לספק לכל תושב 2.2 ק"ג דגנים ו־450 גראם אורז לשבוע. למעשה, מקבלים תושבים בודדים בלבד את הכמות הזו. חלק גדול מן המזון — המגיע ברובו כסיוע מחו"ל — נגנב בידי פקידי ממשלה, המוכרים אותו לבעלי־היכולת, בשוק החופשי, במחיר גבוה פי עשרים ממחירו הרשמי.

אך, הממשל איננו מתרגש מן הדיווחים על מעשי־שחיתות. שוחחתי עם עבדול מומין — המכהן כשר פעולות ההצלה, השיקום והמזון. הוא לעס ביסקוויטים ולגם כוס־תה בניחותא, וכאשר ביקשתי את תגובתו לידיעות על גניבת מזון בידי פקידי ממשלה — השיב לי בחיוך: „אל תאמין לסיפורים אלה. אנשים רעבים נוהגים תמיד לספר שקרים, משום שהם מאמינים כי זו הדרך לקבל יותר מזון".

שעשועים

• רומא: שערוריות של „לוליטות" כבר הסעירו את איטליה לא פעם בשנים האחרונות — והמקרה המפורסם מכולם הוא זה של „בלט הוורדים", בשנות השישים, אשר במסגרתו נעצרו נערות בנות 13—14 אשר „שיעשעו" פוליטיקאים קשישים. השבוע נסערה רומא מגילוי חדש בתחום זה, נערה בת 12 גילתה, כי היא וכמה מחברותיה מקיימות „קבוצת שעשועים" לגברים זה [illegible].

הנערה היא בתו של דייג, ושמה ג'יובאנה. היא מתגוררת בעיירה קאסאלוולינו, היא פנתה ביוזמתה למשטרה, וגילתה כי היא וחברותיה „משעשעות" את נכבדי העיירה — בדרכן לבית־הספר. בעת החקירה סיפרה, כי משך החודשים האחרונים היו לה 52 מאהבים — וכי תמורת ה„שירותים" לא קיבלו היא וחברותיה כסף, אלא... ממתקים ומשקאות קלים. המשטרה פתחה בחקירה נרחבת.

המיפלט

• בון: עליית מספר מחוסרי־עבודה בגרמניה תביא לעליה חדה במספר המתנדבים לשרות־קבע בצבא. משרד ההגנה הגרמני מסר השבוע, כי בחודשים האחרונים חלה עליה של 30 אחוז במספר המתנדבים לשרות־קבע.

המיפגש

• בילפלד, גרמניה: בסופרמרקט מקומי ניגשה אשה לקופה, ושילמה תמורת תפוחי־שוקולד. לפתע נעצה בה הקופאית מבט, ושאלה: „האם אין שמך גרטרוד ז־?" הלקוחה השיבה בחיוב — והקופאית נפלה לזרועותיה. הסתבר שהשתיים הינן אחיות, אשר לא נפגשו משך שלושים שנה. ביתן הופצץ במלחמת העולם השניה, הוריהן נהרגו, והן נשלחו לבתי־יתומים נפרדים — מבלי שאחת ידעה היכן נמצאת השניה. התברר, כי במשך השנים האחרונות גרו השתיים במרחק של רחובות ספורים זו מזו.

הטעות

• פאריז: סטטיסטיקה שפורסמה השבוע בבירת צרפת סותרת את ההנחה, לפיה נוהגים מרבית הפאריזאים לבלות את עיתותיהם בבתי־קפה. זו־אמת היא, כי רק 14 אחוז מן הנשאלים השיבו כי הם נוהגים לשבת בקביעות בבתי־קפה. כל האחרים, מסתבר, הם תיירים.

ב־205,000 ל"י בלבד
דירת 4 חדרים
רום 2000
בראשון־לציון

המחיר כולל:
1. מקום חניה תחת גג צמוד לדירה.
2. שירותים כפולים בכל דירה, חרסינות, אסלות וכיורים צבעוניים+כיור למכונת כביסה.
3. מטבחים מתוצרת מעולה עם ארונות פורמאיקה פנים וחוץ מלא.
4. טלפון־פנים, הכנה לטלפון חוץ, אנטנה מרכזית לטלביזיה, VHF, UHF ורדיו FM.
תשלומים נוחים ל־24 חודשים
+משכנתא עד־40,000 ל"י
משרדי מכירות: ראשון לציון, דירות מרכז, רוטשילד 40, טלפונים: 941594, 941569
תל־אביב: [illegible] טלפונים: [illegible]

איכות
BMW — מכונית המבטיחה איכות מירבית בכל פרט בתיכנון ובכל פרט בביצוע.
בטיחות
שלדת ה־BMW מחוזקת ומחוסנת בפני פגיעות, ומעניקה לנהג הגנה מירבית והרגשת בטיחות על הכביש. הודות למערכת הבלמים הכפולה, והתאוצה הפנטסטית — יכול הנהג לשלוט בנהיגה באופן מושלם.
יוקרה
ה־BMW מוכרת בעולם כולו כבעלת סגנון ייחודי, המבליט אותה מיתר המכוניות בסוגה ומקנה לבעליה מעמד ויוקרה.
הדגמים החדשים של 1975:
1802 — אוטומטי
518 — 4 דלתות מנוע 1800, אוטומטי או רגיל

היבואנים הבלעדיים: רכב עיר בע"מ תל־אביב
דרך נירים 8, טלפונים: 337777, 334777
מפיצים: חיפה: „רכב העצמאות", דרך יפו 130, טל. 526544
ירושלים: „רכב א. ברקוביץ", רח' ינאי 3, טל. 221409
באר שבע: „דמפרסט", רח' החלוץ 107
מוסכי שרות: [illegible]

בר' תגן נפתח סניף חדש
של **בנק למלאכה** בע"מ
לשרות בעלי המלאכה והתעשיה הזעירה
רח' בצלאל 12 (מאחורי בורסת היהלומים) רמת גן
סניפנו החדש נפתח ביום שלישי, י"ג חשון, תשל"ה, 29.10.74
לקוחותינו וידידינו מוזמנים להכנס לסניף החדש להרמת כוסית
בנק למלאכה בע"מ
כל עסקי בנק - סניפים בכל הארץ

חברת י. ניסן ברמת השרון
נותרו מספר דירות ווילה מפוארת
בשדרה:
4 חדרים — כניסה בעוד 10 חודשים
אפשרות לבנות גג בקומת העליונה.
4 חדרים — כניסה מיידית, קומה א'.
3½ חדרים — קומה ג', כניסה מיידית + גג.
3 חדרים — קומה ג' + גג
כניסה תוך 10 חודשים.
2 חדרים — קומה ג' + גג.
כניסה תוך 10 חודשים.
ברחוב סוקולוב:
3 חדרים + גג, 94 ממ"ר, נוף מרהיב.
ווילה 7 חדרים ½ דונם קרקע.
3 מפלסים, גג מרוצף, נוף מרהיב.
כניסה תוך 4 חודשים.
משרד מכירות:
„שבח"
סוקולוב 71, רמת־השרון, טל. 470529

לרגל ספירת המלאי
מחלקות חלקי חילוף למכוניות
בכל סניפי החברה בארץ
יהיו סגורות
ביום ו' 1.11.74
מחלקות
חלקי טרקטורים, משאיות וחקלאיים
בתל־אביב בלבד תהיינה פתוחות
לשרות הקהל כרגיל
החברה הישראלית לאוטומובילים בע"מ
נופיצי Ford בישראל

עירית תל־אביב—יפו
האגף לתרבות לנוער ולספורט
פתיחת
ספרית בית פייטלוביץ
האגף לתרבות לנוער ולספורט מודיע לציבור,
כי ביום חמישי, ט"ו חשון, תשל"ה 31.10.74
ספרית בית פייטלוביץ
תיפתח לקהל הרחב.
בספריה מדור להשאלת ספרים בעברית
לילדים, לנוער ולמבוגרים,
וכן מדור להכנת שעורים.
הספריה פתוחה: בכל יום בשעות 13.00 — 19.00.
בימי שני משעה 9.00 עד 12.00.
כתובת הספריה: תל־אביב, רחוב וותקין מספר 10,
(ליד רחוב הירקון פנת רחוב ז'בוטינסקי).
שרותי הספריה — ללא תשלום.

למכוניתך מראה חדש
עם ציפוי מרהיב למושבים
ציפוי מגבת למושבים
100 ל"י
תל־אביב, רחוב הורקנוס 26, פינת אבן־גבירול 185
במרתף מ־10.00—18.00.

אתמול בבורסה

מניות

מניה	תשער אתמול	שינוי יומי
בנקים מסחריים		
א' ח' ח' מ	186	— 8.0
אי.די.בי. בב	277.5	
אי.די.בי. רג'	181.5	
איגוד ע"ש	270	
דיסקונט ע"ש	720	— 10.0
מזרחי מ'	163	+ 0.3
פועלים מ'	257	
לאומי ע"ש	216	— 1.0
בנקים למשכנתאות		
אפותיקאי מ'	250	
כרמל מ'	142.5	
משכנתאות ובניין	201	
פיתוח ומשכנתאות	250	— 1.0
שיכון בכ'	140	
טפחות מב'	340	— 1.0
טפחות רג'	195	— 4.0
מוסדות מימון		
אלמון מקומי	89	— 0.5
אוצר לתעשיה *	147.5	
חקלאית מב'	72	— 1.0
פיתוח תעשיה מב'	61	
ביטוח		
אריה	273	— 2.0
הסנה	219	
סהר	252	— 8.0
צור	185	— 1.0
מסחר ושרותים		
בית הרכב	70	
דלק ע"ש	122.5	
דלק מ'	130	— 1.0
קירור 1	222.5	
קירור 10	142	— 8.0
השטל	103	
ספנות והספקה	110	
מקרקעין ופיתוח		
אורים	138.5	— 4.0
אפריקה 1	247	
אפריקה 10	211	— 2.0
הכשרת הישוב ע"ש	110	
הכשרת הישוב מ'	119	+ 0.5
היכל בינה מב'	115	— 1.0
נכסים ע"ש	182.5	— 4.0
ישפרו	125.5	+ 0.5
ישים	127.5	— 0.5
מהדרין	105	+ 1.5
מטעי הדר	88	
משקיעים	173	
נאות אביב	70	
ערי איר	117.5	+ 1.0
יסמי מב'	70.5	
יסמי רג'	60.5	— 0.5
תעשיה		
אליאנס	401	— 10.0
אלקו 1	108.5	— 1.5
אלקו 5	108.5	+ 0.5
אלקטרה 1	171.5	— 5.5
אלקטרה 5	101.5	+ 0.5
ארגמן מב'	201	+ 2.0
אתא ב'	100.5	— 1.0
אתא ג'	100	— 0.5
יובס מב'	810	
כבלים	151	— 1.0
מנע ע"ש	102	— 8.0
ביסיקלים	103	— 0.5
לוין אפשטיין	60	
טילר טקסטיל	154	
טכניציה מ' 1	72.5	+ 2.0
טכניציה 10	72.5	+ 0.5
מפעלי נייר	226	— 1.0
עמים (ס')	171	+ 1.0
נחושתן מב' (מ')	340.5	— 0.5
עליה	220.5	— 2.5
פולינון	150	
פרי פ'	161.5	— 1.0
שמן מב'	108	
תעל	125.5	— 2.5
חברות להשקעות		
אלגר מ'	71	+ 0.5
אלרן מ'	130	— 0.5
חב' מרכזית	158	+ 2.0
פועלים	252	
„מסי"	140	
וולפסון 1 ע"ש	131.5	— 9.0
וולפסון 10 ס'	70.5	+ 1.5
ירדן	87	+ 1.5
אמפא	101	— 0.5
דיסקונט מ	151.5	— 6.0
המזרחי	113	— 0.5
לאומי	158.5	
פריון	102	— 5.5
חסותה	82.5	— 0.5
יצ"א	68.5	— 0.5
כור מב'	138	— 2.0
כלל השקעות	180	— 3.0
כלל תעשיה	140	
קיו	112.5	
אסר	60	
דלק ונפט		
נפטא	42.5	+ 1.5
לפידות ע"ש	164	
לפידות מ'	240	+ 7.0
איגרות חוב להמרה		
אי.די.בי. ש ת.	84	— 0.5
איגוד	86	
המזרחי	99.5	— 1.5
הפועלים	97	
כלל	124	
אפותיקאי	92	— 0.5
פיתוח ומשכנתאות	101	
שיכון	101	
טפחות	104	
ילם	78.5	— 1.0
ישפרו	108.5	— 8.0
אתא	71	
עליה	71.5	— 0.5
כלל תעשיה	100	
עוז	77.6	— 0.5

איגרות־חוב

סדרה	תשער אתמול	שינוי יומי
אג"ח צמודות למדד		
מילווה קליטה 61		
61 (120.8)	287	— 8.0
64 (122.0)	270	
66 (125.6)	267	
[illegible] (118.7)	247	
מילווה קליטה 62		
66 (102.6)	273	
64 (123.6)	250	+ 2.0
(110.1)	246.5	
60 (118.7)	245	
מילווה קליטה 64		
61 (183.6)	271.5	
65 (110.1)	830	+ 0.5
מילווה קליטה 65		
66 (110.1)	830	
66 (118.1)	805.5	
מילווה קליטה 66		
66 (118.7)	280	
67 (110.7)	270	
מילווה קליטה 67		
(115.0) (ק')	261.7	— 2.9
(120.2) (ס')	257	— 8.0
מילווה בטחון 63		
א	150.5	
ב'	163.3	— 1.8
ג	110	— 1.6
ג' (מ')	112	— 1.0
ה' (כ')	134	+ 0.1
ו	131.5	— 2.0
ז	120	+ 0.5
ה (מ')	111.5	— 2.0
ט' (מ')	110.1	— 1.8
י' (מ')	110	— 0.8
י"א (מ')	135.0	— 1.1
י"ב (מ')	125	— 2.0
י"ג	115.5	— 1.5
י"ד	111.5	
מילווה בטחון בנקאי 68		
י"א (מ')	147.1	
י"ב (מ')	118.8	
י"ג (מ')	121	— 1.0
י"ד (מ')	111	— 1.9
מילווה בטחון 60		
א' (מ')	111.0	— 1.0
ב' (מ')	107.5	+ 1.2
ג' (ס')	106.0	— 0.1
ד' (מ')	102.5	— 4.5
ה' (מ')	102.7	— 8.0
ו' (מ')	103	— 1.5
ז' (ס')	102	
ח	103	
ט	103.4	+ 1.8
י	100.5	— 2.0
כ"א	101.5	— 1.2
כ"ב	272	
כ"ג	267.1	— 1.0
פ"א (מ')	100.5	— 1.5
פ"ב	100.0	— 0.1
פ"ג	267	— 0.5
פ"ד	265	— 1.0
ס"ה	250	— 1.6
מילווה בטחון בנקאי 69		
י"א	110.8	
י"ב	108.5	
י"ג (ס')	101.5	— 0.6
י"ד	101.1	— 0.4
ט"ו	97.0	— 8.0
ט"ז	277	— 0.5
י"ז	270.5	— 1.0
י"ח	265.5	— 1.5
מילווה פיתוח 60 (בירית)		
ספ"ד	212.8	
ספ"ט	212.5	
פ"ס	212.5	
ספ"א	244.6	+ 2.0
ספ"ב	214	
י"ד (מ)	181.7	+ 0.2
ר"ב (מ)	182.5	
יכ"א (ס)	182	— 1.0
יכ"ג (ס)	181.6	— 0.5
יג"ח (ס)	173	— 1.0
יג"ו (ס)	171.4	— 1.8
יג"ז (ס)	168.2	— 0.2
יג"ח (ס)	168	— 1.0
יג"ט (מ)	160	
אג"ח צמודות למטבע חוץ		
מילווה פיתוח 60		
ד' (מ')	272	
(ס)	264.5	
תעשל בסיס ב'	179	+ 6.0
אפותיקאי 6%	267.5	
ים יפ"ת 6%	151	+ 0.5
אג"ח נסחרות במטבע חוץ		
„חוללים"		
חו"צ 8	110.1	+ 0.1
כ"ד 18	101.8	+ 3.0
ח"צ 17	100.1	+ 0.2
ח"צ 18	106.5	
מניות נסחרות בבכ"ח		
אינקפ' א' ס		
אינקפ' פ5 מ'		
פיתוח תעשיה נ'		
פיתוח תעשיה ב'		
פיתוח תעשיה ב' 1		

המנהל	יגדל		פיא		שמיר		בדולח		גביש		צמיד	
	מחיר יחידה	מחיר פדיון	מחיר יחידה	מחיר פדיון	מחיר יחידה	מחיר פדיון	מחיר יחידה	מחיר פדיון	מחיר יחידה	מחיר פדיון	מחיר יחידה	מחיר פדיון
	106.7	103.9	199.7	194.5	106.63	104.12	156.8	152.8	148.11	144.47	163.42	159.40

ידידות קלות באג"ח ומ… הנת"ד - י…

מסחר שקט, … מיוחדים, … ענפי המסחר של … שוק איגרות החוב … חיצע באיגרות … למדה. נרשמו ירידו… רים גם ברוב … הסתכם בשמונה מיליון …
בשוק המניות … דות השערים. … בולטות בשערים. … עיסקות היו קטנות … מקרה אחד — … מזרחי, שאחד … מתן למכירה ב־200% … ערך נקוב. … ידי הבנק. … אנורות. ובשלב … משתנים. עלה … שחופיע ביקוש. … כלומר, בסה"כ … יותר מאשר אתמול. … עיסקות הכולל … אלף ל"י, מזה 340 … בשלב השערים …
לדולר נת"ד … סך 47 אלף דולר. … לא שינוי בשער — … המחזור הסתכם …לר.

ביום א' יימשך הדיון בענין האשראי

מאת כתבנו … ועדת השרים … לה תקיים בישיבתה … ביום ראשון דיון … ראי במשק.
אתמול התקיים דיון … זה בישיבה של … האוצר, המנהל … בנק ישראל. … ראל פירסר את … כוונתי לנקוט … האשראי, … נוספת לשלושה … אשראי בגובה … עה לפני … ישיבה אתמול … את הנושא … שרים לענייני כלכלה.
הקפאת האשראי … בסמכות ממשלתית … צות נגיד בנק ישראל.

מוצע לשנות … משאית צה"ל ב„אוטוקרס"

תוכנית להסבת … ביות „אוטוקרס" … ל„רום־כרמל" … בשיטות תעשיה … עבור צה"ל … מגעים בין … „כלל", שרכש … מפעל, לבין … החוכנית … גידול במספר … גים שונים … כוונה היא, … תן בנוסף … הנעשות על־ידי … הצבא. במקביל … הנהלת המפעל … קף הרכבת … מל־דוכס", … צבא.
חברת „ליילנד … סיפקה את … ויחידות התצוגה … קרס", תפסיק … סוף שנה זו. … חלקים המספיק … כ־1.460 יחידות … ייצור של … להבטיח את … תקופה של … דרושה לפיתוח … הכין המפעל … טיבית. בהתאם … יורכבו במכוניות … בות הילוכים … מן הסוג המורכב … אסקורט.
בחוגי המפעל … החלטת ליילנד … אספקת החלקים … כרמל", נובעת … חברה זו לחדש …
ח"כ יוסף … מפעלי המשאיות … שעבר ליילנד … טענה זו. לדבריו … רת „ליילנד … חלקים להרכבה … המריקה.

„מינהל מקרקעי ישראל יפשוט את הרגל אם תאושר תוכנית השיכון"

מאיר זורע: אנו בקירבת ה„קו האדום" של קרקע חקלאית

— מאת ישראל תומר —

„מינהל מקרקעי ישראל יכול להכריז מיד על פשיטת־רגל, אם תאשר הממשלה את תוכניתו של שר השיכון, בקשר לבניית 380 אלף דירות בחמש השנים הראשונות, מפני שלא יישאר בידי המינהל אף דונם אחד של אדמה לצרכים אחרים". זאת הכריז אתמול מר מאיר זורע, מנהל מינהל מקרקעי ישראל, בהשיבו לשאלות העיתונאים עם פירסום הדו"ח השנתי של המינהל.

…ראשונה שמוגשת תוכנית ש… כוללת. אבל, לדעתו, אין התוכנית בשלה להחלטת הממשלה. „יחד עם שיכון לעולים צריך לדאוג גם למפרנסתם. תוכנית משרד השיכון איננה מתחשבת, לא עם התעשייה ולא עם גורמים אחרים". הוא ציין, כי אינו יכול להתייחס לפרטי התוכנית, שכן היא הוגשה למינהל רק לפני שבוע, ולא היה סיפק בידי המינהל ללמוד אותה. עם זאת, רואה מר זורע את מטרות התוכנית ברובן כראויות. „זהו הישג שבזמן כל כך קצר נעשתה תוכנית כל כך מקפת" אמר.

„רע הכרחי"

לפי נתוני הדו"ח של מינהל מקרקעי ישראל לשנת 1973/74 מסתכם אומדן העתודה הקרקעית־לאומית למגורים בכל הארץ ב־53.667 דונם; 41.814 דונם מתוך זה היא קרקע פנויה למגורים. מרבית העתודה הקרקעית נמצאת בדרום — קרוב ל־19 אלף דונם.

בהתייחסו להצעה להרחיב את היקף המקרקעין לצורכי שיכון ציבורי על־ידי הפקעות אמר מר זורע, כי, אמנם, יש קרקעות שלא יהיה מנוס אלא להפקיען מבעליהן תוך תשלום פיצוי, אבל ההפקעות אינן דבר שצריך להכריז עליהן בתוספת צלצולים. „זהו רע הכרחי".

לעומת זאת יצא מר זורע בתוקף נגד המגמה של שינוי היעוד של קרקעות חקלאיות.

בעולם מקובל לדבריו, לחשוב על מיכסה של 1.4 דונם קרקע חקלאית לנפש כ„קו אדום" מבחינת הכושר לפרנס את התושבים. „אנו על הסף של ה„קו האדום". כדי שאנו ונכדינו נוכל לחיות בארץ הזאת אסור לשנות יעודים של קרקע חקלאית במדינה".

השמאי יפרסם

הוא גילה, כי באישור שרי החקלאות, האוצר והשיכון אושרו ההמלצות של ועדה בינמשרדית בראשותו, לפיהן תבוטל במשך שנתיים לחלוטין השיטה הקיימת של מסירת קרקעות לשיכונים ציבוריים ב„מחירי טבלה" מסובסדים, הנמוכים במידה רבה ממחיר השוק. לפי שיטה חדשה יפרסם השמאי הממשלתי כל שנה, עם תחילת שנת הכספים, טבלת מחירי קרקעות, בהתאם למחירי השוק שתהיה בתוקף במשך שנה אחת, ותוחלף כל שנה. לגבי שיכון ליעדים סוציאליים, כמו שיכון למפונים, לזוגות צעירים או לעולים, תשלם הממשלה סובסידיה ישירה מתקציבה, כדי להוזיל את מחירן — ולא סובסידיה סמויה באמצעות מחיר זול של קרקעות. הדבר תואם גם להערות מבקר המדינה — אמר מר זורע, כדי למנוע זעזועים. השיטה החדשה תיכנס לתוקפה בשלושה שלבים. השנה יגיעו מחירי הטבלה של הקרקעות ל־50 אחוז מהמחיר הריאלי שיקבע השמאי. בשנה השניה יגיעו לכדי 75 אחוז מן המחיר הריאלי. ורק בשנה השלישית ישוו מחירי הטבלה למחיר הריאלי של השוק.

כתבנו מציין, כי מתוך דו"ח מקרקעי ישראל מתברר כי בשנת הדו"ח בוצעו 674 עיסקות של החכרת קרקע עירונית בהיקף כולל של 5914 דונם. מתוך עסקות אלה היו 405 עסקות של 3702 דונם לפי הערכת השמאי הממשלתי, ובמחירי השוק בשווי של 81.6 מיליון ל"י.

אולם 174 עסקאות, של 1010 דונם, נמסרו במחירי הטבלה בסכום כולל של 11.8 מיליון ל"י — ועוד 1193 דונם נמסרו על־ידי המינהל בדמי חכירה סמליים.

הדו"ח מציין, כי מחירי הטבלה היו נמוכים בהרבה ממחירי השוק, ומן השווי הריאלי של הקרקעות שהוחכרו. באיזור המרכז מהווה מחיר הקרקעות לפי הטבלה רק כ־20 אחוז ממחיר השוק, נאמר בדו"ח. משמע שזוהי פה סובסידיה מסווית. ה. גיעה ל־80 אחוז ממחירי הקרקע.

לפי נתוני הדו"ח מתברר, כי עסקות מקרקעין עירוניות, שבוצעו על־ידי המינהל באזור תל אביב והמרכז. לפי הערכת השמאי. בוצעו במחיר ממוצע של כ־45 אלף ל"י לדונם.

„מחלות פרדסים"

בהשיבו לשאלות עתונאים אמר עוד מר זורע:

● קריית קנדה: עיסקת קריית קנדה ירדה כליל מן הפרק. גם הצעה אחרת. של חלק מן המשקיעים, שהיו שייכים לקבוצה, נדחתה על ידי המינהל.

● בית הטקסטיל באזור מנשיה: הוצאתי הוראה להקפיא את העיסקה בשלב זה. ולהחזיר ליזמים את הכסף. שנגבה בטעות, ולא לחתום על שום חוזה. בשנה האחרונה ביטל מינהל מקרקעי ישראל 118 עסקות, כיוון שהיזמים לא עמדו בתנאי החוזה.

● רכישת קרקעות בשטחים המוחזקים: מינהל מקרקעי ישראל הוא הגורם היחידי הרוכש קרקעות בשטחים. עיקר המאמץ מכוון לרכישת שטחים, שלגביהם החליטה הממשלה להקים בהם התנחלויות, כמו בבקעת־הירדן ובסביבת ירושלים. אשר למעלה האדומים -המינהל לא רוצה היום לדבר על זה"...

אזהרה לשני הצדדים

● עיסקות ספקולטיביות: בעלי פרדסים ובעלי נחלאות חקלאיות מוכרים באחרונה את אדמותיהם במחירים מופקעים. מינהל מקרקעי ישראל הזהיר, הן את המוכרים והן את הקונים, שאין כוונה לשנות את היעדים של קרקעות אלה, והם חייבים לעמוד בתנאים של שמירת אופיים החקלאי ולעבדם, אחרת יינקטו נגדם באמצעים.

„קיימת תופעה של מחלת התייבשות של פרדסים הסמוכים ליישובים עירוניים. הזהרנו גם בעלי פרדסים אלה שלא ישחקו עם המחלות.."

● תחנות דלק: מתברר, כי חלק מ־160 בעלי תחנות דלק הנמצאים בארץ, עדיין לא חתמו חוזים עם מינהל מקרקעי ישראל, ואינם משלמים את דמי החכירה למינהל. המינהל החליט „להתלבש" עליהם. ועתה בודקים את המצב לגבי כל תחנה ותחנה, כדי להחתים את בעליה על החוזים, ולגבות את הכספים המגיעים למינהל.

מאיר זורע
תוכנית שלא תואמת

עו"ד שפאר יחקור את הסתבכות „החברה לישראל"

מבקר המדינה פנה אתמול אל עו"ד הירושלמי הידוע ארנולד שפאר, וביקשו לקיים מספר חקירות הנוגעות ל„חברה לישראל".

שלשום החליטה ועדת הכספים להעביר למבקר המדינה את החקירה. על הסתבכות „החברה לישראל" בעסקות עם ד"ר טיבור רוזנבאום. מבקר המדינה נמצא עתה בעיצומה של בדיקה שנוספה ב„חברה לישראל". אולם בעקבות החלטת ועדת הכספים, לפיה יש להרחיב את החקירה בנושא הסתבכות ה„חברה לישראל" עם טיבור רוזנבאום. החליט המבקר לפנות לעו"ד פרטי מן החוץ. כדי שזה יחקור מספר אספקטים הנוגעים בנושא.

אתמול אישרה הוועדה לביקורת המדינה בכנסת פנייה זו לעו"ד שפאר.

לפי חוק מבקר המדינה רשאי מבקר המדינה להאציל מסמכות החקירה שלו לחוקר מן החוץ. ולחוקר כזה יש סמכויות של חוקר לפי חוק וועדות חקירה.

התשואה נטו בקיצרות־מועד החדשות הוגדלה ב־1.75 אחוז

— מאת צבי קסלר —

בנק ישראל עומד להפיץ את ההנפקה החדשה של איגרות קצרות־המועד. באגרות אלה, שיונפקו כמו בעבר, לתקופה של שלושה, ששה חודשים ו־12 חודש, תיגדל התשואה נטו ב־1.75 אחוזים, לעומת התשואה באיגרות קצרות־המועד עד כה.

שר האוצר חתם אתמול על העלאת הריבית על איגרות אלה משישה לתשעה אחוזים. על ריבית זו מוטל מס־הכנסה של 25 אחוז, כך שהריבית נטו נמוכה ב־2.25 אחוז. מן הריבית הנקובה באיגרת. אולם האיגרות עצמן נמכרות מתחת למחיר הנקוב באגרת. לפי חישוב כזה ישאו איגרות תשואה נטו לרוכש כדלקמן:

● איגרות לשלושה חודשים — התשואה נטו בשיעור שנתי תגיע ל־10.25 אחוזים;

● איגרות־חוב לששה חודשים — התשואה נטו תגיע ל־10.50 אחוז;

● איגרות ל־12 חודש — התשואה נטו תגיע ל־10.75 אחוז.

האיגרות עצמן אינן צמודות למדד.

אלה מרוכשי האיגרות, הפטורים לחלוטין מתשלום מס הכנסה, (למשל בעלי הכנסה נמוכה), יזכו, כמובן, בתשואה שתהא גבוהה ב־2.25 אחוז.

נוכח עליית אמצעי התשלום בזמן האחרון מקווים האוצר ובנק ישראל לספוג באמצעות איגרות קצרות־מועד אלה כספים בהיקף נרחב. המכירה של ההנפקות הישנות של קיצרי־המועד היתה באחרונה נמוכה מאד. אמנם התשואה של האיגרות החדשות איננה מדביקה את הריבית, שמשלמים הבנקים על הלוואות קיצרות־מועד. אך באוצר ובבנק ישראל מקווים, שהתשואה עתה מספיק גבוהה, כדי למצוא קונים לאיגרות החדשות.

5 מתוך 245
יעירו בנפשכם, 245 סוגים שונים של סוללות „תדיראן"
ומאחוריהן 30 שנות נסיון, מחקר ופיתוח.
245 סוגים לשימוש אזרחי, תעשייתי וצבאי-
כולן באיכות הבינלאומית הגבוהה ביותר.
כולן באיכות „תדיראן"
בסוללות - השם המהימן
תדיראן

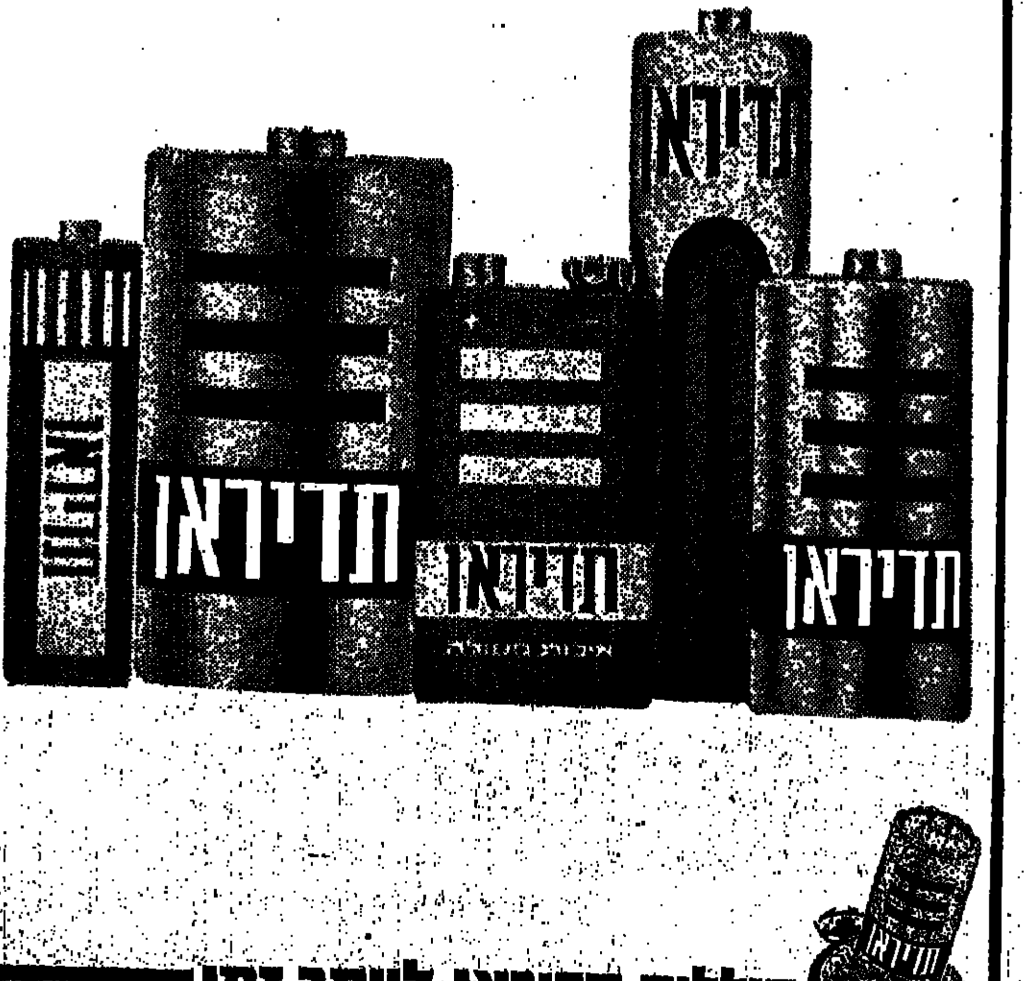

סוללות תדיראן ליותר זמן

הבנקים מגדילים את האשראי - ואת גרעונות הנזילות שלהם

הריבית בשוק החופשי — יותר מ־40 אחוז

— מאת צבי עמית —

הביקוש לאשראי בנקאי גדל באחרונה בשיעורים די ניכרים. הבנקאים העומדים בפני הגבלות האשראי של בנק ישראל מתקשים לעמוד בלחצים ומעניקים מימון גם על חשבון גידול בגרעונות הנזילות שלהם.

לפי הערכת בנקאים גדלו בשבועיים האחרונים גרעונות הנזילות והם מסתכמים ביותר מ־250 מיליון ל"י. לעומת פחות מ־100 מיליון ל"י בסוף ספטמבר.

הביקוש הגואה לאשראי בא ממספר כיוונים:

□ קבלנים שאינם מצליחים למכור דירות ונתקלים בקשיי מימון להמשך פעולותיהם. קבלנים שבעבר בנו בסקטור הפרטי ומכרו דירות „על הנייר" בונים כיום בסקטור הציבורי ונזקקים לאשראי כדי לממן את עבודתם;

□ סוחרים, יצרנים ויבואנים של מוצרי צריכה, שבגלל ההאטה במכירות „נתקעו" עם מלאי מבקשים הלוואות כדי לממן את אחזקתו.

□ מפעלים, שהרחיבו את ייצורם, בעיקר לצרכי בטחון, מבקשים אשראי למימון ההתרחבות;

□ בגלל השמועות על פיחות ביקשו יבואנים רבים להקדים את שיחרור הסחורות מהנמלים — והתשלום הגביר את הלחץ לאשראי.

הביקוש המוגבר לאשראי לא גרם להעלאת שערי הריבית הבנקאית, הנעה בבנקים השונים בין 20 ל־25 ולעתים עד 28 אחוז. אולם, לעומת זאת, בשוק החופשי שמחוץ לבנקים, מורגשת מגמה של עליית שער הריבית לרמה של 80—92 אחוז בתשלום מראש (שמשמעותו המעשית היא למעלה מ־40 אחוז).

לפני שבועות מעטים היתה מגמה של ירידת השער מתחת ל־30 אחוז.

הבנקאים חוזים, כי לחצים אלה יגברו בעתיד הקרוב, בעקבות כוונת הממשלה לקצץ עוד יותר בתקציב הממשלתי ובאשראי לציבור. ברם, לטווח רחוק יותר יתכן שהאטה גורסת בפעילות המשקית, תקל שוב את הביקוש לאשראי.

משרד הבטחון יקים מפעל מתכת במעלה האדומים

— מאת משה שלו —

במעלה האדומים ממזרח לירושלים יוקם איזור תעשיה. כיון תשאר יקים שם משרד הבטחון מפעל מתכת מתוחכם, בו יועסקו 500 עובדים — כך מסר מר אלחנן ישי, עוזרו של שר הבטחון לענייני כלכלה ואיזורי פיתוח.

מר ישי הוסיף, כי באחרונה הוכשה במשרד הבטחון מדיניות חדשה, שבכוונתה להביא ל„פיזור" מפעלים ממרכז הארץ לאיזורי־פיתוח. משרד הבטחון הכין תוכנית. להעתקת מפעלים שלמים ממרכז הארץ בהשקעה של 500 מיליון לירות. תוכנית זו נבחנת עתה על־ידי שתי משרדי הבטחון והאוצר.

בעיות שיכון

הכוונה היא למכור קרקע שיתפנה עם העברת מפעלים ממרכז הארץ. כך, למשל, מעביר עתה משרד הבטחון מפעל מצפון תל־אביב, על שטח של 500 דונם. העברת מפעלים, עם אלפי פועלים, כרוכה בהוצאות לשיכון, לבניה, לתקשורת, עובדים וכו'.

מר ישי הביא כדוגמה תוכנית להקים במצפה רמון שלושה מפעלים חדשים: האחד ליצור חמצן (משקיעים ישראלים וצרפתים), מפעל לארגני־תחמושת של קואופרטיב „הארגז", ומפעל לתחמושת, שיועבר מגדרה.

לאיזור כרמיאל תעביר חברת „תדיראן" מספר ניכר של מחלקות יצור ממפעליה. הן יתבססו בעיקר על עבודות הצי־מקצועיות. בגלל שורר מחסור באנשי מקצוע.

הזמנות מראש

מר ישי אמר עוד, כי במשרד הבטחון שוקלים מספר דרכים, כדי לסייע למפעלים שיעברו לאיזורי־פיתוח.

ביניהן — הבטחת הזמנות לשלוש שנים מראש. עד כה ניתנו הזמנות לשנה אחת. במסגרת המיגבלות של התקציב הממשלתי, בדרך כלל אי אפשר ל„חרוג" מן התקציב הנקבע אחת לשנה, כחוק לשנה אחת).

יתכן גם, כי מפעלים בעיירות פיתוח, שיגישו במיכרזים הצעות היקרות בעשרה אחוזים מהצעות מתחרים במרכז הארץ, יזכו במכרז, אם יעמדו בדרישות האיכות.

אולם מר ישי ממהר להסתייג ואומר, כי אין הצדקה שמפעל באיזור פיתוח יהיה יקר יותר. זאת משום שהקמת מפעל באזור פיתוח, שם הקרקע זולה ובעיות תחתיה קלות יותר, זולה בהרבה מאשר במרכז הארץ.

תושבי אילת מתלוננים על מצוקת הדיור

קבלנים פרטיים אינם ששים לבוא לעיר ו„שוק שחור" פורח במחירי דירות, אך לראש העיר תחזית ורודה

בעקבות פניות שונות של קוראים, שהתלוננו על בעיות דיור באילת — יצאנו לעיר הדרומית, כדי לבדוק מדוע בעיות השיכון שם חריפות יותר מאשר בצפון הארץ.

עד לפני זמן קצר מאד לא היתה באילת בניה פרטית כלל. משרד ה־שיכון, באמצעות החברות שהוא שליט בהן — חברת „שיכון ופיתוח" ו„עמי־דר" — שולט על נושא הדיור באילת. למרות זאת אין באילת לשכה של מש־רד השיכון, ואין בעיר נציג של משרד השיכון. פקיד, העובד בעיריית אילת, עורך בשעת הצורך רשימות של זוגות צעירים הזקוקים לדיור. „דבר זה יוצר מצב, שבו תושב אילת רואה בעיריה סמכות לדיור", קובל ראש העיר, גדי כץ, „בעת שלמעשה העיריה רק מת־ווכחת". בעבר היה נציג „עמידר" ב־אילת בעל סמכות בנושא השיכון. אולם לאחר פרשת שחיתות נשפט הנציג ונכלא (הוא עדיין בבית־הכלא) וסמ־כויותיו ניטלו ממנו. הנציג הנוכחי, שמעון קדה, הוא, למעשה, חסר סמ־כות. תפקידו היחיד הוא לבצע הלכה למעשה הוראות שהוא מקבל מ„הצפון".

מי שרוצה לגור באילת חייב ל־הירשם לדיור באמצעות משרד השי־כון. הדירות שניבנו בשנים קודמות הן קטנות (42 עד 56 מטרים) והבניה עלובה. המקלחת ובית השימוש סמו־כים זה לזה ובין החדרים אין דלתות. הקוטג'ים — או כפי שהם קרואים באילת „בתי הפאטיו" — עולים היום יותר מרבע מיליון לירות. „הטובים שבהם עולים 300.000 לירות", אומר גדי כץ.

הוותיקים מקופחים

מי שזכה לקבל דירה באמצעות משרד השיכון ו„עמידר", וחותם על משכנתא לאורך שנים, אינו יכול ב־אופן חוקי להעביר את דירתו לאחר. מכיון שרוב תושבי אילת כבולים ל־משכנתאות שלהם נוצר למעשה „שוק שחור" של דירות באילת. דירות נמ־כרות מבלי להעביר בעלות, באופן בלתי חוקי וגרוע עוד יותר. דירות מושכרות בשכר דירה חודשי של 700 עד 1000 לירות באופן בלתי חוקי.

ראש עיר גדי כץ
„מיבצע בינוי"

דני יעקובוביץ
דיור באיחור

רמי יעקובוביץ, צעיר אילתי ה־עומד להשתחרר בימים אלה מצה"ל. מ.זלונן: „נשאתי אשה תוך כדי שרו־תי הצבאי ונרשמתי לדיור באילת וגם זכיתי בהגרלה. לכן אני חוזר לגור באילת. חברי למחזור, שרובם לא נישאו — אינם חוזרים לאילת. הם אינם רוצים לגור עם ההורים ואין להם אפשרות לגור לבדם. פשוט אין איפה.

מגיב ראש העיר: „פתרון לרווקים נראה באופק. אם אומנם יממש שר השיכון, אברהם עופר, את תכניתו לתת לזוג צעיר הלוואה לשיכון, יוכל רווק לקבל מחצית מגובה ההלוואה הניתנת לזוג צעיר".

מתלונן אביו של רמי, דני יעקו־בוביץ, מוותיקי אילת, המכהן היום כמזכיר העיר: „אילתי ותיק אינו יכול לשפר את תנאי הדיור שלו. הנה רמי, יעבור בקרוב לדירה חדשה, בשיכון זוגות צעירים, בדרום העיר, שהוא אזור היוקרה המתפתח של אילת. תהיה לו דירה גדולה של 70 מ"ר. ואילו אשתי, בתי ואני נמשיך לגור בדירת שיכון עלובה בת 50 מטרים, ללא אמבטיה וללא דלתות בין החד־רים מבלי שנוכל לשפר את תנאי הדיור. איננו נכנסים לשום קטגוריה. ומאחר שאין בניה פרטית — אין לנו מה לעשות".

למען האמת, יש כבר ניצוצות של בניה פרטית באילת. שיכון עובדים בנה בית אחד בבניה פרטית. הדירות בגודל 86 מ"ר ומחירן כ־180 אלף לירות. יותר מ־2000 לירות למטר. מחיר שכמוהו אין כמעט גם בצפון תל־אביב.

דירות ריקות

קבלנים פרטיים אינם ששים לבוא לאילת. משרד השיכון הם טוענים, מוריד לעצמו את „השמנת" מבחינת הקרקע. וקרקע שעבודות הפיתוח שלה קשות ויקרות מאד — אותה יכולים לקבל קבלנים פרטיים. הפיתוח היקר הוא שמקפיץ את מחירי הדירות עד כי אין אפשרות לקנות אותן.

משפחות רבות עברו לגור באילת בגלל מקום העבודה. „המפעל שלח אותנו הנה", כותבים אחדים מהם ל„טיפול מהיר". באמצעות המפעל קיב־לו דיור מסובסד. „ומה יקרה כאשר נצא לפנסיה?" או יצטרכו להחזיר את הדירה למפעל והם יישארו ללא כל דיור. ראש העיר מודע לבעיה ואף שלח אין ספור מכתבים למשרד ה־שיכון. בינתיים אין תזוזה.

„כאשר זוג צעיר יחסית, במצבנו, רוצה בתל־אביב לעבור לדירה גדולה יותר", טוענת אילנה, אחות בטיפת חלב המתגוררת עם בעלה ושלושה תינוקות בדירה בת 42 מ"ר — „הוא מוכר את דירתו בשוק החופשי וקונה לו דירה אחרת. הרי כל המחירים עולים במקביל. באילת — לא. באילת צריך למכור את הדירה הישנה למש־רד השיכון במחירים שקובע משרד השיכון, שהם נמוכים בהרבה ממחירי השוק ואז לא ניתן למעשה להחליף דירה".

אילת נמצאת בעיצומה של תנופת בניה
„...אבל, הצרכים גדולים עוד יותר"

משרד השיכון נענה לבקשתם של תושבי אילת הוותיקים ובנה בניינים אחדים, עם דירות בנות 4 חדרים (כ־80 מטר). לשם יכולות לעבור משפ־חות ותיקות הגרות בצפיפות. אלא שבתים אלה גובלים באזור התעשיה שבצפון העיר, האזור הפחות טוב. „האם לעבור מדירה צפופה באזור טוב לדירה רחבה מעט יותר באזור רועש וגרוע נחשב שיפור?" הם קובלים. מרבית הדירות עומדות רי־קות ואין דורש.

גם תושבי „עמידר" החיים בתנאי שכירות ובתנאי סעד קובלים על אפ־ליה לעומת תושבי הצפון. הנה, ל־משל, משפחתו של יצחק דרעי המונה 16 נפשות. שמונה שנים שהמשפחה גרה בדירה בת 80 מטרים. בחדר אחד ישנים הבנים הבוגרים, התיכוניסטים ואלה שבצבא ובחדר אחר ישנים ל־רוחב עשרה ילדים, זה לצד זה. חברת „עמידר" אישרה לתם הרחבת דיור. למעשה, זוהי כמעט הכפלת שטח ה־דירה על ידי תוספת מתאימה בחצר הרחבה והמוזנחת. אלא שאין קבלן שיבוא לבצע למען „עמידר" עבודות באילת. ולא רק למשפחת דרעי. גם אחרים מחכים כמוהו להרחבת דיור — ולשוא. „למעשה" טוען שמעון קי־דה, נציג „עמידר", „בידי תקציב של מליון וחצי לירות לשם תוספת ארב־עים חדרים לארבעים משפחות הנז־קות מחוסר מקום — וכבר הוצעו שני מכרזים ואף קבלן אינו מוכן לרדת לאילת לשם כך".

אין עולים

„למראית עין", אמרנו למזכיר ה־עיר דני יעקובוביץ. „נראית אילת נתונה בעיצומה של תנופת בניה, [illegible] רים שלמים נבנים והולכים. [illegible] לא מספיק ?"

תשובה: „זה אינו עונה אפילו [illegible] שני שלישים מהצרכים. [illegible] רים מקבלים דיור. אבל באחוז [illegible] שנה, שנתיים ובינתיים נולדים [illegible] וכולם גרים עם ההורים, כי אין [illegible] רות להשכרה".

מרבית העוסקים בשיכון [illegible] מאשימים את משרד הבטחון [illegible] מחירי הדירות עלו בעיר [illegible] אחרונות פי שמונה. „הם [illegible] מנקס צ'קים. קונים דירות [illegible] שוכרים דירות ריקות ומשלמים [illegible] רים של צפון הארץ בלי להגיד [illegible] לדברי כולם זה היה הגורם [illegible] את שוק הדירות באילת.

„אילת", אומר דני יעקובוביץ, „[illegible] איננה על מפת הקליטה של מ[illegible] ראל. עולים חדשים אינם באים [illegible] מדוע שלא יקחו אותם במטוס [illegible] מנמל התעופה בן־גוריון. יראו [illegible] אילת מהאויר ויבקשו אותם [illegible] נו ! עבודה יש פה בשפע. עולים [illegible] שים עשויים לתת לעיר תנופה [illegible]

פעולה נמרצת של ראש העיר [illegible] מה בשלב ראשון לפתיחתו של [illegible] לעבריה באילת ולהבאת נציג [illegible] רד־הקליטה לעיר.

בעית השיכון גולה חלק ניכר [illegible] זמנו של ראש העיר, לשם כך [illegible] מכתבים לשר ולכל הגורמים [illegible] העוסקים בכך.

„בעבר בנו באילת כ־200—250 [illegible] רות בשנה. השנה החלו במבצע [illegible] של 1700 דירות. לארבע שנים, [illegible] שיכון הבטיח שעד סוף השנה [illegible] יהיו עוד אלף יחידות דיור [illegible] למעשה אין סיבה לפסימיות", [illegible] ראש העיר.

אין חדש בהחלטת ועידת־רבאט

[illegible]

על אף אחת ממטרותיהם המוצהרות, כפי שהן הוגדרו באמנה הלאומית ה־פלשתינאית ובהחלטות המועצה הלאו־מית שלהם. מטרות אלו נשארו בעינן: חיסול „הישות הציונית", הקמת מדי־נה „דמוקרטית", שבה יורשו להישאר רק יהודים, שישבו בארץ לפני 1917 — שנה שבה החלה „הפלישה הציו־נית", בעקבות הצהרת בלפור. „השל־טון הלאומי", שעתיד לקום ב„שטחים המשוחררים", נועד לשמש קרש־קפי־צה לביצוע „הפתרון הסופי", שאת אופיו האמיתי ממחישים הקטל בקרי־ית־שמונה והטבח במעלות. זהו ה־מגע היחידי, שאירגוני־החבלה מוכ־נים לקיים איתנו. היש דוגמה משכנעת יותר לכך מאשר הראיה, שהעניק ב־פארס השנה באיפ, הוראתה, ראש אחת מקבוצות־המחבלים הקטנות יותר, לשתונאי יהודי־אמריקאי, [illegible] ראה אור גם בעתון זה ? [illegible] רון של הראיון, שבו שלל [illegible] את עצם קיומה של אומה [illegible] הופיע ב„[illegible]" שראה אור [illegible] פתי חשוב, אך לא הגיע. [illegible] תודיות. לישראל. זאת, כנראה, [illegible] להרתיע את אלה בארץ, [illegible] כי הוא יקיה נכון לדון על [illegible] תינאית דמוקרטית עם יסודות יהודיים [illegible] מתנגדים לציונות ואפילו עם [illegible] בים לפי שעמו. כדי לשכנעם [illegible] להתמיד ברצינות כוונותיו, [illegible] בחודשים אחרי פירסום [illegible] אנשיו לבצע את מעשה [illegible] הם בבית־הספר „נתיב־מאיר" [illegible] לות.

מחר ב־7 בערב
יכולה להיות לך
כאן פגישה...
קנה היום כרטיס הגרלה של מפעל הפיס
וקבע לך פגישה עם המזל.
מחר הגרלת מפעל הפיס
500.000 ל"י
הפרס הגדול

אבנר תומר: סיפור־הצלחה או בועת־סבון?

„מר 5 אחוזים הישראלי" בנה לעצמו תדמית רצינית - אך שמועות עקשניות אינן מתיישבות עמה

אבנר תומר
„פירסום חינם"

מאת צבי עמית

אם אבנר תומר מתרגש מן הסערה הפיננסית, של־תוכה נקלע הוא אינו מפ־גין זאת כלפי חוץ. להיפך: נדמה לרגע, כי הוא משוע־שע ואפילו שבע־רצון מכל הענין. „אתה יודע" — אמר לי — „כמה כסף שווה פר־סומת זו, שאני מקבל בחי־נם ?"

גם הטענות, כאילו פר־שה זו היא ביטוי לקשיים כספיים בהם הוא נתון, אי־נה מרגשת אותו. את ה־שמועות על תשלומים, ב־הם הוא לא עמד ועל צ'קים שחורים ושטרות שלא נפרעו הוא פוטר במשיכת־כתף: „הבלים, סתם קינאה טפ־שית של אנשים, אחרי ש־הכרתי את מה שעברתי, עד שהגעתי לכאן, צריך הרבה יותר מזה, כדי לזעזע או־תי".

ואומנם, הצעיר הממוש־קף עשה דרך ארוכה מ־שכונת התימנים בראשון־לציון, אל המשרדים ה־מפוארים, התופסים את מחצית הקומה ה־21 של מגדל־שלום.

כשלון בביטוח

אבנר תומר, שעוד לפני 10 שנים נשא את שם ה־משפחה — תם, נולד ב־אריתראה להורים יוצאי תי־מן. ב־1948 עלה האב לארץ ופתח בראשון־לציון חנות־מכולת. עסקים גדולים הוא לא עשה שם. אבל בכל זאת איפשר ל־4 ילדיו לרכוש השכלה תיכונית. תומר סיים את בית־הספר התי־כון הדתי שבמקום — ובכך מסתכמת השכלתו הפורמ־לית עד היום — והתגייס לצנחנים. חבריו ליחידה זוכרים אותו כטיפוס בעל מרץ ושחצן. חד־לשון. לא אחת מן התכונות הצריכות לאפיין את מי שעתיד ל־גלגל כמה שנים מאוחר יו־תר עיסקי מיליונים.

כאשר השתחרר מן השי־רות הצבאי, לא חרגו האמ־ביציות של תומר מגדר ה־שאיפות של צעיר ישראלי ממוצע. הוא התחתן זמן קצר אחרי השיחרור עם צעירה בשם עופרה והחל לעבוד כסוכן־ביטוח. סוכן הביטוח אבנר תם, מתברר היה כשלון גמור. הוא הת־גורר עם אשתו בחדר קטן, את הבגדים נהג הזוג ה־צעיר לתלות על חבל שנמ־תח לאורך החדר. פשוט לא היה כסף לקנות ארון וכדי לגמור את החודש היה איל־הכספים לעתיד, צריך ללוות 50—100 לירות מידידיו.

בשלב זה הוא החליט לע־בור למקצוע אחר — תיווך דירות ומגרשים. גם פה הוא לא עשה גדולות. ואז פרצה מלחמת ששת־הימים. לאחריה לקח תם, שהפך בינתיים לתומר, את אשתו ואת הבת שנולדה בינתיים, בעצמו, והחליט לעקור ל־חיפה. הוא שכר דירה קט־נה, וניסה מחדש את כוחו בעיסקי־ביטוח. אך גם ה־פעם בלי הצלחה יתירה.

מודעות בעיתונים

ואז, בשלב מסויים, נולד הרעיון, שהביא את תומר אל הצמרת. היתה זו תקו־פת המיתון, מיפעלים ועס־קים רבים התחבטו בקשיי נזילות, והיעדר הון חוזר. מצד שני היו רבים, שבידי־הם הצטבר כסף רב. הבנ־קים שילמו אז ריבית נמו־כה למפקידים, ואילו בעלי העסקים היו מוכנים לשלם הרבה יותר ותומר החליט לנסות ולתווך ביניהם וכ־מובן להינות אגב כך מ־עמלה נאה עבור התיווך.

תומר לווה 3,000 לירות מדודתו והחל לפרסם מוד־עות בעתונים, בהם הבטיח למשקיעים ריבית של 15 אחוז (שבאותם הימים היתה גבוהה), בתוספת ערבות בנקאית. כל מיני אנשים קטנים, שצברו כמה עש־רות אלפי לירות — קצבים, ירקנים וסוחרים מסוגים שונים — פנו אליו וכך החלו העסקים להתגלגל.

בתיאוריה זה נראה קל. האמת היא, כספר תומר היום, שזה היה קשה מאוד. „כל מי שהכיר אותי צחק לי. דיברו על שגעון גד־לות, על הזיות בהקיץ ומה לא. להתגבר על הליג־לוג הזה ועל הספקות העצ־מיים זו הבעיה הקשה ב־יותר. וכשעוברים את זה, הישאר כבר פחות קשה".

דווקא אנשי העסקים, אליהם פנה תומר, לא ליג־לגו. הם אולי לא העלו על דעתם, כי צעיר זה, המציע להם הלוואות של מאות אל־פים ומיליונים, הוא חסר

(סוף בעמוד 30)

העובדות קובעות: פורד קורטינה 1975

עובדה: יותר מקום לבני המשפחה.
הפורד קורטינה 75 נותנת יותר מ־13 ס"מ מרחב לירכיים במושבים הקדמיים והאחוריים ומרחב רב גם לרגליים, לכתפיים ולברכי הנוסעים. מאחור־מרחב לנוסעים גדול יותר מאשר בארבע מחמשות המתחרות שלה. אתה מקבל גם מושבים נוחים עם ריפוד עמוק היתיחום.

גם להטיה ונפח שימושי של 324 ליטר למטען. כל זה חשוב ביותר לבעלי משפחות בנות ארבע נפשות ויותר המהווים כ־60% מכלל רוכשי קורטינה.

עובדה: נסיעה חלקה.
השילוב של קפיצים לוליינים ובולמי זעזועים טלסקופיים בעלי קיבול גדול הופך את הנסיעה לחלקה ונוחה אפילו בדרכים הגרועות ביותר. הנסיעה נוחה יותר, גם בגלל מיקום המושבים בין הסרן הקדמי לאחורי.

עובדה: איכות המבנה, מאריכת חיים.
גופן של כל מכוניות קורטינה 75 מצופה תחילה ציפוי פוספטי ואח"כ עובר תהליך אנטי קורוזיה עמוק החודר ונצמד בתהליך אלקטרו־סטאטי לכל פינה וסדק במרכב. אח"כ באים שני ציפויים ראשוניים ואחריהם שלושה ציפויים נוס־פים של צבעים אקריליים מבריקים ועמידים. בסך הכל ממוצע של 14 ליטר צבעים לכל תהליכי ההגנה והיופי. וחלקו התחתון של הגוף מקבל שלושה קילו של חומר ביטומני אוטם.

עובדה: שליטה משופרת. והיגה קלה.
לקורטינה 75 יש הגה מסוג סבבת ושנן המאפשר שליטה מדויקה ברכב. הסרן האחורי מחובר ע"י ארבע זרועות ומצויד במוטות מיוחדים נגד טלטול, והמפסק שבין הגלגלים בן ה־1,420 מ"מ נותנים יציבות מעולה על הכביש. מערכת הבלמים הכפולה מצויידת במגבר בלמים, בלמי דיסק בגלגלים הקדמיים ובלמי תוף אחוריים בעלי כוונון עצמי. נותנת לך בכל פעם את היכולת לעצור ללא סטיה.

עובדה: נסיעה שקטה.
הרכבת המכונית נעשית תוך הקפדה רבה כדי למ־נוע חדירת רעשים מכניים או קולות הרוח והכביש לתא הנוסעים. יותר מ־45 ס"מ קילומטר של קצף פולי־אוריתן ומשקיטי קול אחרים, הושמו מתחת ללוח המחוונים, בכפלים של הדלתות, תחת הרצפה, בגג ובגוף המכונית. הדלתות והחלונות מותאמים ואטומים בקפדנות. המנוע והמיכלים מתוכננים להתאמה ובידוד מקסימאליים.

עובדה: אחזקה חסכונית.
מחירה הראשוני של קורטינה 75 לא גבוה. היא נוחה לאחזקה מכיוון שהיא חסכונית בצריכת דלק. המנוע ה"קמצן" בן 1.6 ליטר יתן לך 10.9 קילומטר לליטר והוא מתוכנן לעבודה ביעילות וגבוהה למשך 10.000 ק"מ בין שירות תקופתי למישנהו. תשלם מחיר לא גבוה עבור השרות המדויק שתקבל במוסכים המורשים של פורד־מוסכים ומחסני חלפים בהם מועסקים אנשי מקצוע שעברו ועוברים השתלמויות על מנת לעדכן את עצמם מדי שנה.

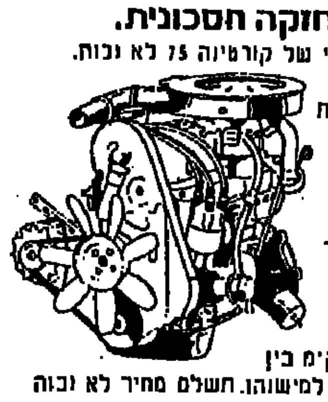

עובדה: בטחון למשפחתך.
בקורטינה 75, בנוסף למערכת הבלמים הכפולה, מפסק רחב בין הגלגלים, מוטות נגד חזורות וישיבה נוחה, קיימת גם שיטת אוורור משופרת ותא נוסעים חזק מאד, כשמכסה המנוע ותא המטען שניהם מתוכננים לספיקה ובליעה בעת התנגשות. כמו־כן המכונית מצויידת בציור פנימי מלא בבטיחות.

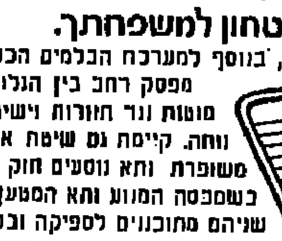

כיום מצפים האנשים ליותר ממכוניותיהם. זאת הסיבה שהוספנו דברים כה רבים לפורד קורטינה 75. כשתבחן את כל העובדות, תדע שפורד קורטינה 75 היא התמורה הטובה ביותר לכספך במכונית מסוגה. ההוכחה הסופית ניתנת בעת מבחן הנהיגה שתעשה לפורד קורטינה 75 אצל סוכן פורד המקומי.

Ford
חברה ישראלית לאוטומובילים בע"מ. מפיצי פורד בישראל.
תל־אביב, חיפה, ירושלים, אשדוד, אשקלון, באר־שבע, חדרה, חולון, יפו, ראשון־לציון, רמלה, רמת־גן, איזור התעשיה, רמת החייל, קרית ביאליק.

פורד קורטינה 1975 - המכונית במחיר הנמוך ביותר מכל דגם מקביל אחר.

ערוך ומוגש בפרסום ואינפורמציה על ענף המוסיקה ע"י

רח' רש"י 11 ת"א טל. 231345, בשיתוף עם

בתי מסחר סוכנויות יצרנים כלי-נגינה מקלטים רשמקולים מערכות-סטריאו תקליטים תזמורות בתי-ספר מורים ספרים ותווים שרותי אלקטרוניקה

אלקטרוניקה בכר סטריאו
מבחר גדול של מערכות סטריאו, טלוויזיות וטרנזיסטורים
כ"כ:
* קסטות מוקלטות בכל השפות
* טייפים סטריאו למכוניות
* שרות מהיר בתיקוני טייפים וטרנזיסטורים
שרות אדיב ומחירים נוחים
רחוב אלנבי 134, תל־אביב ● טלפון 621800

התזמורת הידועה!
"הכוכבים הכחולים"
עם הזמר דני אנג'ל
התזמורת המעולה לכל מטרה!
לקביעת מועד האירוע נא הזמינו מראש!
טלפון 883011
רחוב ארלוזורוב 79 בת־ים

בהנהלת יהודה קולטון ניו-סאונד NEW-SOUND
ת"א רח' הירקון 52 פינת אלנבי 7
מערכות סטריאו מטובי היצרנים בעולם!
הרכבת רשמקולים ומקלטי־רדיו למכוניות עד 20W
מעבדת תיקונים והרכבה במקום!

בוא ותווכח
שבחנותנו תשיג מערכות סטריאו קומפקטיות ומורכבות מן הפירמות המעולות בעולם וכן קטים להרכבה עצמית...
סטריאו ניו-טון
במחירים הנמוכים ביותר בארץ!!!
רח' שינקין 34, תל־אביב

שרשרת החנויות המהודרות של
סלון טוקיו SALON TOKYO
מציגות מוצרי איכות חדישים ושרות אדיב!
* יבואני EUROPHONE SHARP SUPERSCOPE

הסניפים: אלנבי 35 תל־אביב * שנקין 10 תל־אביב * בלפור 49 בת־ים.

מבצע מיוחד! כל קניה של 800 ל"י ומעלה מזכה את הקונה בפרסים השתתפות בהגרלה כשהפרס הוא נסיעה חינם לשוויץ או ליפאן או לאיטליה. לקבלת פרטים הכנס בחקרים לאחד הסניפים.

מגישותינו עם אהרון ואלי ממנהלי המכירות של החברה, הותירו בנו רושם כנה של אנשי מקצוע עניניים, בעלי תנופה עצומה ואשר אוהבים את עבודתם. כל אימת שהזדקקנו להם — התפנו מעיסוקיהם, למרות הלחץ העצום של הצרכנים. הדגימו מוצריהם ושרותיהם לקהל, היו אדיבים ושיתפו פעולה. נראה שזהו חקו המנחה והמאפיין את כל העובדים בסלון „טוקיו" על סניפיו השונים.

המוצרים העיקריים: מערכות סטריאופוניות, מקלטי טלוויזיה, רשמקולים, פטיפונים, טרנזיסטורים וקסטות למיניהן.

אינך צריך לטרוח הרבה כדי למצוא את מבוקשך: הכל מוצג בצורה מסודרת, המבחר הוא מגוון ובעזרת המתקנים המתוחכמים המצויים ברשותם תוכל לנסות כל מוצר ולבדוק אם הוא מתאים לצרכיך. המחירים הם הוגנים.

מבחינת טיב המוצרים — מדברים שמות הפירמות בעד עצמם. הפצת המוצרים — לצרכנים, לחנויות ו־מוסדות. לרשות סלון „טוקיו" — מעבדה אלקטרונית משוכללת, המעסיקה צוות מומחים ולכן ישקטו לבבך: לכל תעודת אחריות הניתנת לך על כל מוצר — יש כיסוי נאמן — כך מבטיחים לנו מנהלי המכירות של החברה.

מבצע ההגרלה נערך בפיקוח מנהלי החברה ורואי־חשבון.

בקר בסלון „טוקיו". בהצלחה!

קיטים של רמקולים
רמקולים בארגזים אקוסטיים
PIONEER
* מערכות להרכבה עצמית של מגברי שמע HI.FI. לפי תכנית של חברת RCA
* מערכות להרכבה עצמית של טיונרים
חברת רדיו ישראלית
תל־אביב, רחוב נחלת בנימין 18 טלפון 03/80186
פתוח: 8.00—16.00 רצוף, ביום ו' עד 13.00

TECHNO VOICE
הרמקולים המעולים ומבחר מערכות סטריאו
במחירים מפתיעים!!!
* רמקולים להרכבה עצמית
„אמקול אלקטרוניקה"
רחוב שלום עליכם 55, ת"א טל' 288475

רשת חנויות "אולטרה"
שמחות להציע לכם מערכות סטריאו של מיטב היצרנים בעולם: MARANTZ, AKAI, GOODMANS, B&O, LENCO, SONY, DUAL, HARMAN-KARADON, KEF, LEAK, JBL, AR, FISHER, KENWOOD, QOAD.
במחיר מיוחד,
הדרכה מקצועית בחוקום.
לשרותכם:
"אולטרה סטריאו"
רח' אבן גבירול 23, תל־אביב, טל. 280243
"אולטרה למערכות סטריאו"
רח' אבן גבירול 18, תל־אביב, טל. 261443

„אמני ישראל" הפקות בע"מ מציגה:
תקליטים של מיטב להיטי הצמרת:
לקי בר-און כוכב הזמר
„הקולות הגבוהים" על הטבה
ניסים סרוסי בלהיטיו הגדולים!
איזקיס: מוסיקה יוונית
דרור להט בתקליט חדש
„בתים משוקולד" תקליט מקסים לכל הילדים!
דודו אלהרר בשיריו הידועים
גדעון נודיף ב„העונה החמישית"
„אמני ישראל", ת"א רח' פרישמן 8 טל. 228511

קשה למצוא בארץ כולה מבחר כה עצום של תקליטים ומחירים זולים דוגמת:
תקליטי במבילי
* מחירים החל מ־11.50 ל"י! (L. P.)
כ"כ:
* ספרית קסטות גדולות וקטנות (לקניה ולהשכרה)
* מערכות סטריאו לקניה במחירים השווים לכל נפש
* מערכות סטריאו להשכרה (עם מפעיל) ב־300 ל"י
„הקניה 'בבמבילי' היא גילוי, הנאה והרגשת סיפוק על שרות אדיב וקניה טובה".
רחוב פרישמן 90, תל־אביב
כבר מלכי ישראל טל' 238501

בית הפסנתר
רח' אלנבי 99 טל' 614023 תל־אביב

מוסיקת לילינג
רח' הרצל 1 טל' 663746 חיפה

אנו הזולים ביותר!!
פסנתרנו הטובים ביותר!
יבואני:
FEURICH * ED. SEILER * W. HOFFMANN
JOHN BRINSMEAD * EAVESTAFF
DIETMANN * UHLMANN * MAILLER

רשת קונסרבטוריונים „אנזאגי" בישראל
ANZAGHI

תל־אביב	רח' פרישמן 37	טל' 236246
רמת־גן	רח' דוד 10	טל' 733632
ראשון־לציון	רח' ביאליק 15—1	טל' 949229
בני־ברק	רח' עקיבא 90	טל' 787510
פתח־תקוה	רח' וולפסון 24	טל' 907177
נס־ציונה	רח' הרצל 11	

שעורי נגינה ליחידים במקצועות:
● פסנתר ● כלי נשיפה ● גיטרה ● אורגן אלקטרוני
● כנור ● כלי הקשה ● אקורדיון ● פתוח קול

שעורים לקבוצות קטנות במקצועות:
● תאוריה ● הרמוניה ● סולפג'

מתקבלים תלמידים מתחילים ומתקדמים בכל הגילים, לכל המקצועות, בהדרכת מורים מוסמכים ובעלי נסיון ברוכה.
תעודות לנבחנים.

דיפלומות למורים וקרן סטיפנדיה למצטיינים, לשם יעוץ וקביעת המועמדים לבחינות כניסה — אנשר לפנות ישירות לשיפי הקונסרבטוריון.

„רסיטל" בכלי נגינה
תל־אביב רח' בן יהודה 148 טל. 23 98 91
יבואנים בלעדיים של:
הפסנתר האירופאי הטוב ביותר
פסנתרים ואורגנים, פאר תוצרת ארה"ב
Kimball WURLITZER
אורגנים אלקטרוניים
WELSON elgam
גיטרות ספרדיות ויפניות
Diamond admira
CIMAR, ALBENIZ
ANDALUZIA
לחובבים ולמקצוענים, פסנתרים אורגנים, אקורדיונים וגיטרות, חדשים ומשומשים.
„יעוץ מקצועי במקום"
המכירה גם בתשלומים

אבגל אלקטרוניקה בע"מ
ת"א, אבן גבירול 53 טל' 261060
ספרית לתקוני טלוויזיה, רדיו, מערכות סטריאו ומכשירים אלקטרוניים.
בקורי בית תוך 24 שעות!!

מהיבואן לצרכן
* מגבירים מקצועיים —.425 * טלוויזיות —.2,500
* טייפ ST. DECK —.975 * מערכות סטריאו —.625
* טייפ+רדיו T.M. —.485 * מערכות סטריאו
* מגמות עם פרוייה 9.9 + טייפ + רדיו —.1925
„אסמור", רחוב עליה 24, תל־אביב

מהיצרן לצרכן
מערכות סטריאו ב־650 ל"י!
* פטיפון „גררד" אוטומטי * אמפליפייר
* 2 רמקולים "8 * מכסה פלסטי
מרכז מכירות:
בושר אלקטרוניקה
שינקין 18, גבעתיים
טלפון 721896

הקונסרבטוריון הישראלי דון-שולמית
נוסד 1910
אישור ממשלתי 2747/99
בהנהלת יריב אזרחי
* חינוך מוסיקלי * כל הכלים
* כל המקצועות העיוניים
לפנות:
רח' אבן גבירול 103 ת"א, טל. 220749

הצעת השבוע
מערכות סטריאו פילוט
במבחר גדול ומגוון, מחירים ותנאים נוחים.
סלון גולן
בהנהלת רדיו איתן
רח' ארלוזורוב 53, ת"א

המרכז לסטריאו
והכל תחת גג אחד
STEREO
טיונר אמפליפייר • רשמקול • רמקולים • אוזניות • פטיפונים
אורית — תל־אביב, רח' אחד העם 19 טל 615507
המחלקה מיוחדת למכירת תקליטים

„מלניק"
פסנתרים וכלי נגינה
קניה • מכירה • השכרה
ייצוג בלעדי לפסנתרי:
SAUTER • BARRATT-ROBINSON
STEINBECK • CHALLEN • KAWAI
ואחרים!
* מבחר פסנתרים חדשים ומשומשים באיכות מעולה!
* אורגנים אלקטרוניים
* תשלומים נוחים.
תל־אביב, רחוב דיזנגוף 125 ● טלפון 220303

עשה זאת בעצמך!!
● מגברי סטריאו מעולים
● פטיפונים מקצועיים
● רמקולים
להרכבה עצמית פשוטה ומהירה!
Multi RIG S.G. ELECTRONICS
מולטיריג אלקטרוניקה, דיזנגוף 263 ת"א
ס.ג. אלקטרוניקה, הנביאים 11 חיפה

אצל „דורית"
רחוב אלנבי 134 (בפסג') תל־אביב
טלפון 612373
* מבחר עצום של קסטות מוקלטות אוריגינליות ביוונית —.18 ל"י בלבד! וכן בשפות אחרות.
* קסטות למכוניות 8 ט.ר.ק. בכל השפות
* טייפים למכוניות
במחירים מוזלים!

Peerless High Fidelity
הרמקול שהוכיח את עצמו הגיע מחדש!
ליקורמן, רח' בוגרשוב 43, טלפון 282407

המכון להכשרת זמרים וגיטריסטים
בהנהלת
צבי כספי
* ילמדך לשיר ולנגן!
* יכין אותך למבחני כניסה ללהקות צבאיות!
* יארגן עבורך הופעות ופסטיבלים לקידום זמרים מתחילים!
פנה עוד היום ל־מכון הזמרים
תל־אביב, רחוב הירקון 51 ● טלפון 58184

הענף המוסיקלי התפתח בתנופה שלא היתה דוגמתה בישראל
* איכות המוצרים והשרותים — גבוהה * כל הכבוד לעוסקים בענף אשר במרצם הרב תורמים לפיתוחו * סיפוק רב בקרב הצרכנים * מימד נוסף: האלקטרוניקה

— מאת ז'אן שטרק —

בתקופה קשה יחסית זו של המשק, המתח והקשיים האופפים את העם חוה בתחומי הבטחון והפוליטיקה — משמח לב להיווכח שאין אנו זונחים את עיסוקינו התרבותיים, ונהפוך הוא — אנו מקבלים בזרועות פתוחות מכשירה רבה של תוקרה את השפע המבורך וההצעות המפליאות והמגוונות העונות כמעט לכל דורש, בתחום סוגי ואביזרי המוסיקה והשרותים השונים הזוכים להתעניינות כמעט מסוגנטית של קהל צרכנים עצום.

סיורינו ברוב בתי העסק למוסיקה ואלקטרוניקה היתה חוויה שלא נשכח במהרה.

המאפיין אותם הוא הסדר שבהם, עריכה נפלאה של חלונות הראווה, המדפים גדושי מוצרים מתוחכמים ומסקרנים, והוויות הצרכן בעת הבחירה והקניה שאינו מסתיר את התפעלותו, התלהב ולעיתים מסתגוור מהיופי מרהיב העין ומאיכות האביזרים.

לא פחות מהווה המוסיקה ענף תרבותי ממדרגה ראשונה, מעשיר ומרחיב אופקים, „מרגיע נפש" ומקנה סיפוק עילאי לאיש המקצוע ולחובב כאחד.

אולם נראה שכיום — קיבל הענף תנופה שלא היה דוגמתה בישראל, וזאת בזכות היצרנים, הסוחרים, היבואנים ונותני השרותים השונים שלא חוסכים מאמץ ע"מ להמשיך לפתח, לשפר ולגוון את ההיצע.

חשוב ומכובד מקומם של נותני השרותים האלקטרוניים, בזכותם קיבל ענף המוסיקה מימד־חדש. כאשר משלבים את חידושי האלקטרוניקה באביזרי המוסיקה — הרי בפניך עולם ומלואו.

לתנאת כפולה — כל אשר עליך לעשות הוא להשמיע תקליט טוב מעל גבי מערכת סטריאופונית משובחת שעצם הפעלתה היא חוויה בפני עצמה!

ראינו קטים שובי לב להרכבה עצמית של „ניו־סאונד" ואחרים; שמענו אצל „דורית" קסטות מוקלטות זעירות המפיקות צלילים של אולם קונצרטים מפואר; רכשנו תקליט שבהפקת „אמני ישראל", ובאשר למקלטי רדיו, טרנזיסטורים, „טייפים" לבית או למכונית — הרי שהיצרנים מגישים לך מוצרים כמעט מושלמים.

לרשות התלמיד, החובב או המקצועי — שרשרת בתי מסחר לכלי נגינה, דוגמאת „רסיטל", „מלניק", „קובלסקי", „בית הפסנתר" ואחרים; ביקרנו בבתי־ספר למוסיקה של „אנזאגי", „דון־שולמית", ו„כספי", וראינו בפעולתה את תזמורת הבידור של „הכוכבים הכחולים".

איכות כלי הנגינה, בין אם מיובאים או מיצור מקומי, ורמת והוראה בבתי־הספר ותנועת התלמידים בהם — אכן מוכיחים שאביזרי ושרותי המוסיקה הדלו להוות מותרות.

הם הפכו לצורך שמן הראוי להתחשב בו בתכנון הוצאותינו והתקציב המשפחתי. אנו מקווים שבעזרת מדור זה — יקל עליך למצוא את מבוקשך ולהיות מעורכן בנעשה בתחום המסחרי של ענף המוסיקה שלנו.

„צליל וזמר"
חולון, נאות רחל, רח' אילת 36, טלפון 853285
* מבחר עצום של תקליטים ומערכות סטריאו!
* מבצע מיוחד! רכוש 12 תקליטים (ללא הגבלת זמן) ותקבל תקליט נוסף חינם!
* ציוד סטריאו להשכרה עם מפעיל מקצועי!

קובלסקי — **KOVALSKY**
EVERYTHING IN MUSIC
Established 1914
הכל למוסיקה
נוסד 1914
T.A. Allenby St. 119 — ת"א, רח' אלנבי
PHONE 623026 — טלפון

שרותי חשמל ורדיו למכוניות
שמעון ברעם
רדיו תדיראן למכוניות וטייפים מסוגים שונים
יפו רחוב בן־עזאי 6 (מאחורי שד' ירושלים 22)
טל' 871654

א. גינצבורג
גיטארות, אקורדיאונים
כלי נשיפה, תקליטים
* תיקונים במומחיות
* מכירה
* השאלה
תל־אביב רחוב אלנבי 48
טלפון 03/57773

רדיו מרם
מרכז רדיו סטריאו למכוניות
* רדיו כולל רמקול, אנטנה והרכבה —.390 ל"י
* טייפ סטריאופוני למכוניות —.440 ל"י
* מערכת אזעקה אלקטרונית —.150 ל"י
שרות אדיב ומהיר!
רחוב אבן גבירול 191 תל־אביב, טלפון 451765

אוטו רדיו
רדיו ורשמי־קול למכוניות
מכירה שרות ותיקונים
אנטנות אוטומטיות טלסקופיות
ספרית סרטים לרשמי־קול 8 ערוצים
מערכות אזעקה אוטומטיות
רח' נכורי ישראל 88, ת"א טל. 39609

פיקרד את לייטנר
● טלויזיה ● רדיו
TAPE RECORDERS
● ציוד HI.FI. סטריאופוני
● מכירות ● תיקונים
תל־אביב, רחוב דיזנגוף 180, טלפון 227510
ע"י שד' קרן־קיימת

הטלוויזיה התקלקלה?
טלפן: שרותי במוקד
220530 - 241612
רח' אבן־גבירול 50, תל־אביב

חסוך כסף!
עשה זאת בעצמך!!
המגבר האמביופוני המושלם SA 6000
הרכבה עצמית
הרמקול האמריקאי השטוח
ניתן להרכבה בכל מקום העולה על דעתך
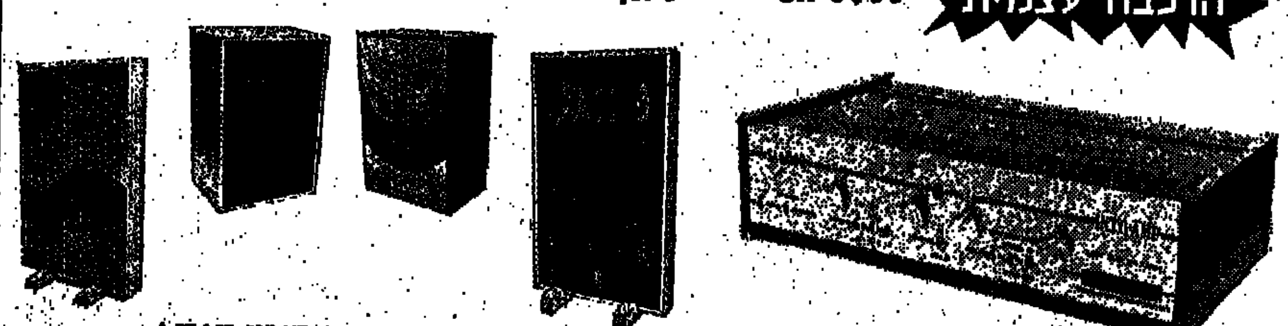
4-WAY HI-FI SPEAKER SYSTEM
מבנה מודולרי מתקדם
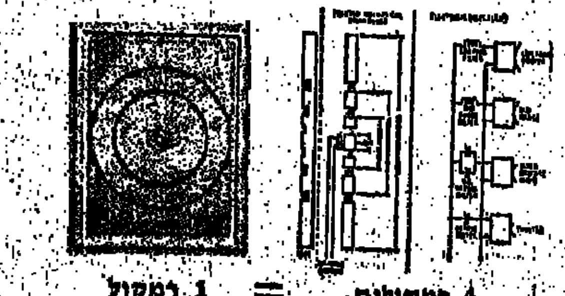
4 רמקולים = 1 רמקול
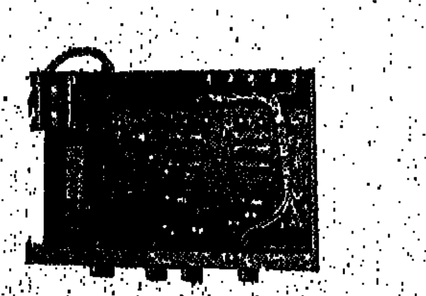
הרכבה נוחה ומהירה
* להשיג בחנויות המובחרות *
תצוגה והפצה **ש.א.ב.** נציגים בלעדיים **סטריאו קורפוריישן** בע"מ
גבעתיים, רחוב אנציו סירני 2, טלפון 257972, ת.ד. 368

זכינו בפרס!

גם השנה, כמו בשנים הקודמות זכו מוצרי "קריסטל" המעולים בפרס עיצוב המוצר '75.
תנור האפיה והבישול "ג'מבו", כיריים "פרינס" וסדרת תנורי היוקרה "פרינס" הם המוגילים בזכות איכותם המצויינת, עיצובם המודרני והמעולה והשרות הנאמן של "קריסטל".
על כל אלה מעידות אלפי עקרות בית בישראל, המשתמשות להנאתן במוצרי "קריסטל".
הפכי את הבישול לחויה מהנה וזכי גם את בפרס!

"ג'מבו" – תנור האפיה והבישול המשוכלל בעל עיצוב איכות ונוחות אידיאליים.

"פרינס" – תנור האפיה והבישול החדיש אין יתרון שאינו נמצא בו.

"פרינס 66" – מערכת כיריים BUILT-IN מותאמת להרכבה בכל מטבח בישראל.

20 שנה קריסטל — אין תחליף ל 20 שנות נסיון

המיליונרים שאיש אינו מכיר

הם גרים בבתים מטים לנפול, עם מעט מאוד חרסינה לבנה באמבטיה ובמטבח, תיקרות הבית דולפות ותריסי העץ הישנים אכולי שנים ורוח • הם מסרבים להיפרד מרכושם השווה היום מיליונים, משום שהוא נמצא בלב העיר ושואלים: „מה רע לנו כאן? האם לאלה שגרים בבית משותף — טוב יותר?"

מאת בינה ברזל

בין המיליונרים שהצמיחה תל־אביב יש רבים החיים בתנאי צנע, או אפילו דלות, כך שלמרות רכושם, ששוויו מוערך במיליון או שניים, הם חיים בשניים־שלושה חדרים עם מעט מאוד חרסינה לבנה באמבטיה ובמטבח, עם מקרר ישן, כיריים ותנור אפיה [illegible] כשלעיתים קרובות דולפות תיקרות בתיהם ותריסיהם עשויים עץ ישן, אכול [illegible] הם לא טיילו בחו"ל, וריהוט סקנדינבי או איטלקי הם מושגים שאינם [illegible] על קירות דירותיהם תלויות תמונות מעשי ידי ילדיהם או נכדיהם, בצד תמונות המשפחה.

אלה הם המיליונרים־העניים של תל־אביב; בעלי הבתים הזעירים שניבנו בשחרה של העיר הזאת, על מגרשים בני חמש מאות מ"ר או אפילו דונאם. מגרשים, שהיו פזורים בחולות שסביב רחוב בוגרשוב, בבקעות שהיו פעם סביבות כיכר דיזנגוף, או בקצווי־הכרך־של־אז, בשולי רחוב דיזנגוף בואכה צפונה.

סיפוריהם על קניית המגרשים, נשמעים כאילו נלקחו ממערבונים פרועים של הוליבוד: „הערבי זרק את האבן, ואמר, שתי לירות עד איפה שהאבן נופלת", סיפרה אחת מדיירות הבתים האלה. כשאחרת מוסיפה: „בעד מגרש־פינתי שילמנו תוספת של שלוש לא"י".

אסתר צ'יניו: ירושה לדורי דורות

הסיבה הרגשית

כיום ממשיך חלק קטן מבין אותם ראשונים שעדיין נותרו להתגורר בינינו על אותה כיברת־קרקע. כשסביבם צמחה עיר לגובה עם ארבעה־כיווני־אוויר וחרסינה־איטלקית. שניבנו על מגרשי שכניהם אשר הבינו בעוד מועד לאן צומחת העיר הזאת, ומכרו את חלקם הקטנה לקבלן. אפשר למצוא אותם פזורים בלב העיר. במספר רחובות צדדיים: בתי קומה אחת, שלא הוסיפו עליהם קומות לבני־משפחה. ולא הרסום, עדיין, תל־אביב של עידן אחר הנושמת בחשאי תחת עצים עבותים המכסים חלק גדול מן החצר שליד הבית. בית שלא נמכר ממספר סיבות. כשהראשונה בהן היא הסיבה הרגשית.

הם כבר מבוגרים. ובבית הזה ראו בטוב וברע, הם רוצים להמשיך לחיות בו, ובו אף למצוא את מותם. „אם יעזור להם אלוהים, ולא יזדקקו לבית אבות". טוב להם. גילם היום שייכים לדור אחר חיסנו אותם כנגד רדיפת המותרות של כולנו. והם גם חוששים. כמו כל בני גיל זה. מן השינוי.

סיבה נוספת לקיומן של שמורות בראשית אלה היא כלכלית טהורה: בית בן קומה אחת נחשב כמגרש, כנכס, שערכו יעלה, משום שהוא שומר על ערכו בימים טרופים אלה או כמקדון לימים רעים שאולי יבואו, או ש„יהיה לילדים". סיבה נוספת: גם בציות ירושה [illegible] משונות בולטות לעתים מכירת הבית, [illegible] העובדה כי לאחר שיחולק הכסף בין הבנים הרבים, לא יוותר הרבה גם מן המיליון הקורץ.

לאהרון זלמן יש תיאוריה שלימה מדוע אינו רוצה להיפרד מאורח חייו. תיאוריה המסתכמת בשאלה: מה יש? מה רע לי כאן?

נוצות הכסף

ה„כאן" הוא בית על מגרש פינתי. בקרן הרחובות דב הוז ופרישמן. בית הכנסת. לפני ארבע שנים הציעו לו מיליון ל"י תמורתו. היום כבר לא מציעים. יודעים שאוזניו אטומות להצעות. מאחורי משוכת שיחי שושנת סין. הוא נח על כסא מרגוע בחזית בית בן שלושה חדרים. כשהוא אחוז התחלות־קבע. „העץ הזה שיש לי", הוא מצביע על עץ־גוני בחצר. „בלילה העלים שלו כמו נוצות של כסף. כל הלילה אני מסתכל. רוצה להתחתן, לראות: מאין בא הכסף".

זהו סוג כסף, שהוא מעריך. כסף למחייתו הוא משיג בעבודתו. כסנדלר ומתקן בובות. עבודה אותה הוא מבצע בצריף קטן בקצה חצרו, כשאינו הולך לים או לבית־הכנסת. לטיול או למנוחת־צהריים המקודשת שלו. שבין שתיים לארבע. או למנוחת הערב משבע ועד חצות.

את הכביסה מייבשת רחל אשתו. על גבי עץ הגוייאבה, [illegible] חשופים, מכל מה שאנו מכירים כמותרות. [illegible] דלות. „מה יש לי", שואל אהרון בחיוך. „לאלה שגרים בבית משותף יותר טוב? כמו תרנגול בלול חם לו — הוא יושב על מרפסת, קר לו — [illegible] נכנס. „הנה, עברתי [illegible] בחזרה מן הים [illegible] קולות. מפריע לכל [illegible] מפריעים. אני [illegible] לא מפחד מגנבים".

באחרונה [illegible] שנתיים בת שמונים [illegible] את הנכדים. [illegible] הוא מסביר. „כולם [illegible] חוץ מן הבן [illegible] המתגורר עמנו. [illegible] והילדים רצו [illegible] ימכור את הבית. [illegible] להם. אבל לא [illegible] „אולי", הוא [illegible] „כשאהיה בן [illegible] וחמש. ולא יהיה לי [illegible] לעבוד — אולי [illegible] עסק".

גלגלים באוויר

עד אז הוא [illegible] נחפזים לנסוע לחו"ל. [illegible] יש שם אוטובוסים [illegible] כשגלגליהם באוויר? הוא שואל.

האם משהו השתנה [illegible] בא הנה בשנת ת"ש [illegible] את רחל לבית [illegible] אשה? „אם [illegible] ששם אנשים אחרים [illegible] רוצה לטייל [illegible] כך אני מעדיף [illegible] ים". עם בטחון [illegible] קשה להתחבר [illegible] זלמן. ולרגע [illegible] בדירה [illegible] חצי מיליון [illegible] בתים הקטנים [illegible]

כורסה הקרועה שעליה פגקה תחיל כסותיה.

מקרה נוסף של עקשנות־מכירה היא של אלמנה ואם שכולה. המבקשת להישאר בעילום־שם אבל מוכנה לספר על נימוקיה לאי־מכירת ביתה הקטן. המצוי ברחוב צפוני ליד דיזנגוף. „כאן", היא אומרת, „מת הבעל. עמד בחדר הקטן אמר „רע לי" ונפל. כאן נולד וגדל הבן, שנפל במלחמת העצמאות, ולכאן באים לבקר הילדים האחרים". כאן, צומחים עצים, שמפירותיהם היא עושה מרקחות ומביאה מתנות לחברותיה אורחן היא מבקרת כשהיא שקועה כל הימים בערפל של זכרונות ויגון. שלא חדל מאותו יום בימיה הראשונים של המדינה.

גם אסתר צ'יניו לא תמכור את ביתה. ידידותיה הרבות שכחו את שמה הראשון. קוראים לה מאדאם צ'יניו. גם לאחר מאה־ועשרים. לא ימכור איש את המגרש הקטן ברחוב חובבי ציון 43 א'. „זוהי ירושה לבני צ'יניו לדורי דורות", היא מכריזה בתוקף. האם זהו גזע מיוחד או שרק במקרה היא חמותו של אותו אהרון זלמן אם אשתו, רחל „היה לי בית של אברהם אבינו", היא מסבירה את נימוקיה לאי מכירת הבית. „12 ילדים", וממהרת להוסיף בעצב, „חמישה מתו". „זה, מה שעבר עלי, חביבתי!" היא משיחה. כמו לעצמה. נולדתי בירושלים, בא־הל־משה, למשפחת ביבס. את אבא לא הכרתי. מת לפני היוולדי". התחתנה, בגיל 15. „אני התחתנתי צעירה אני", היא גרה עם בעלה בנוה־שלום בת"א, ופעם כשיצאה עם לירה בידה להביא מזון לחמשת ילדיה, שמעה כי מוכרים מגרשים. רשמו את השמות ככה ברחוב ביאליק, וכולם היו רצים לשם. מתי זה היה? הו, אחרי מלחמת־העולם". הראשונה כמובן. אנשים נתנו חמש לירות. עשר. עשרים. כשבאתי לפקידה אמרתי לה: חביבה, יש לי לירה. אני גרה בין ערבים. אני רוצה חצר. זו הלירה — ללחם לילדים, ואני לא רוצה לחם. רוצה בית".

אהרון זלמן: „מה יש בחו"ל? — אוטובוסים עם גלגלים באוויר!"

הקיצור, שוכחת באותו חצי מגרש, ברחוב הסמוך לים ומאז. „יש איזה ארבעים שנה ויותר" היא אומרת; וחוזרת: „זה כאן ירושה. לא לקחתי מהידים שלי, לקחתי מהעיניים שלי. שיתנו כסף. והילדים שלי פה יבנו. זו החתיכה אדמה — אני מנשקת בבוקר ובערב. יש ארבע קירות ברוך השם".

ממתינים לקבלן

כמו במקומות אחרים, גם כאן דולפים ארבעת הקירות ומוקפים בתמונות הילדים, הנכדים, הנינים. כמו שיר עתיק נשמעת גברת צ'יניו שעיניה בהירות כשהיא מציגה את יקירית בתמונות. „זו רוז. זה, זו עובדיה. זה יוסף. זה בת שלי, מתה פתאום. איזו בת! זה בעלי, מת איזה עשרים שנה כבר. זה בן, זה באמריקה. זה יהודית, זה הבעל שלה אברהם סלנט עיריה, את לא מכירה? זה לבנון, היה ראש־עיר. קיבל את הבעל של בתי, הירו שפירא. היה ראש עירית מיאמי־ביץ', ואני נסעתי לשם לבקר. עשו יום־אם ולי — נתנו לברך. זה רב גדול. גם זה רב גדול, זה פרזידנט. זה נכד שלי, „קארו־מיו", זה בן שלי, זה בתי, זה בן־אדם יותר חשוב, זה מרלין מנרו עם הבעל של הבת שלי ראש־העיר... זה אני"...

וכך זה נמשך עם הבנים והנכדים והנינים, כשפתאום באה וניצבת יפהפיה אחת שחורה בדלת, ואומרת: „שלום סבתא, את לא מכירה אותי בטוח, אבל אני הבת של יצחק. יצחק הוא! מאת של ה־מאדאם והיא אומרת: „בטח שאני מכירה את הבת של יצחק מן הקיבוץ. יש לך העיניים שלו, חביבה שלי, בואי תשבי, רוצה לשתות"? ופתאום מבינים על איזו ירושה מדברת מדם צ'יניו מרחוב חובבי־ציון, רחוב, בו הצליחו לבנות ולא להרוס תוך כדי כך, לשמור על הברושים, הפיקוסים, אשלי האברהם, ועצי האזדרכת שגדלו ברחוב. רחוב שטוב לחיות בו.

הישישים ממשיכים לגור בבתים הקטנים כל עוד הדבר אפשרי, הם הולכים יחד לחנות לקנות לבן ר' גבינה לבנה וקצת קצ'קוול, יחד או לבד הם צועדים לקופת־חולים, מחכים לביקור הנכדים. אבל כשאחד מבני הזוג מסתלק מן העולם — מתחיל התהליך של שינוי. השני עובר לבית הבן או למושב־זקנים, תריסי הבית מוגפים, ואינם נפתחים עוד. הם מחכים לקבלן.

סכנה חמורה בניקוב האוזניים

אופנת העגיל־המושחל־בתנוך־האוזן עלולה לגרום נזקים קשים, אף למוות

מאת ד"ר ב. עמוס

אופנת חדשה־ישנה מציפה את העולם — אופנת העגילים המנוקבים והחודרים את תנוך האוזן. נערות ונשים מסתערות על רופאים, קוסמטיקאיות ומוכרי עגילים בדרישה לנקב את תנוך אוזנן ולהתאים להן עגילים מודרניים. וכמובן כאשר יש דרישה יש גם בצוע, מומחים מבצעים את הניקוב תמורת כמה עשרות לירות, ואילו מוכרי התכשיטים כוללים במחירי העגילים גם את בצוע הניקוב באוזן.

לכאורה, הכל מרוצים. הנשים יפות יותר והמומחים לניקוב אוזניים מרוויחים יותר. אלא שאלית וקוץ בה: עתה מתברר כי ניקוב תנוך האוזן עלול להיות מסוכן במיוחד, כאשר הוא נעשה ביד בלתי אמונה ובתנאים בלתי סטריליים.

כאב זעיר

כדי לעמוד על סכנת ניקוב האוזניים, יש להכיר את הטכניקה „הניתוחית" המקובלת על מבצעי הניקוב. עקרונית, מבוצע הניקוב על־ידי מכשיר חד כעין מחט או על־ידי העגיל עצמו. הניקוב מלווה כאב מינימלי. למרות זאת יש המקפידים לניקוב, הרדמה מקומית של תנוך האוזן. הרדמה זו משיגים על־ידי קירור עם ספריי אתיל־כלוריד.

עד כאן הכל טוב ויפה. הבעיות מתחילות, למעשה, בשלב הסטריליזציה והעיקור של מכשיר הניקוב. מחט אפשר ללבן באש לעשות זאת. אין כל יכולת לעשות עיקור יעיל של העגיל עצמו. המהודרין אומנם מעבירים אותו באש חלוף ושוב, אולם כדי שיושג עיקור מלא באש, יש לבצע ליבון באש במשך 20 דקות וזאת כמעט ואין איש עושה.

מעטים הם גם אלה המבצעים עיקור מכשירים בדוד סטריליזציה, מעט מהמנקבים מעקרים לאמור את המחט או העגיל באש במשך דקות ספורות ואילו רוב מנקבי האוזניים פשוט טובלים את העגיל המיועד לניקוב או את מחט הניקוב באלכוהול 70 אחוז במשך מספר דקות. התוצאה היא, שוב, עיקור חלקי ובלתי מושלם.

וירוס וזיהום

עתה מובן מדוע כה רבות הנשים הסובלות אחרי ניקוב האוזן מכאבים, אודם ונפיחות קשה באיזור, לעיתים מתפתחת באיזור אבצס ממש, הדורש טיפול אנטיביוטי או אפילו ניקוז כירורגי.

אולם בכך לא די. רופאים בארה"ב הוכיחו כי גם וירוס הצהבת הזיהומית, הפוגע קשות בכבד מועבר לא אחת על־ידי ניקוב אוזניים וחמים. ואם על זיהום מקומי באוזן ניתן להתגבר בקלות יחסית, וירוס הצהבת לעומת זאת, עלול להשאיר נזקים קשים בכבד ובמקרים קיצוניים הוא אף עלול לגרום מוות.

סטריליזציה טובה של המכשירים המשמשים לניקוב אוזניים, חייבת להיות מכוונת בעיקר כנגד וירוס הצהבת המסוכן ואל כן אין להסתפק בסטריליזציה [illegible] וקוסמטית, למרות [illegible] היא קוסמטית בעיקרה.

מלכת היופי הובאה לתחרות בארגז

הקהל הריע ממושכות למלכה הבלתי שגרתית

מאת ל. בנימין

הפתעה גדולה נכונה לצופי תחרות מלכת היופי, כאשר לפתע, ממש ברגעי השיא של טכס הבחירה, הובאה מלכת היופי להיכל כתוך... ארגז.

המנחה כבר החל לקרוא לבמה את המועמדות הסופיות, כאשר ניגש אליו מנהל הטכס ולחש דבר מה על אוזנו. לרגע עבר רחש של הפתעה בקהל, והמנחה פנה למיקרופון ואמר: „נמסר לי ברגע זה כי מלכת היופי תגיע ברגעים אלה לבמה" הקהל החל למחוא כפיים ואל הבמה הועלה ארגז עץ מסתורי שהעלה לשיא את המתח בקהל. המנחה נתן אות ושני גברים הסירו במהירות את מכסה הקרשים ואז נתגלתה לעיני כולם ליידי קריסטל במלוא יופיה. מחיאות כפיים וקריאות סוערות ליוו את המנחה כאשר ביקש לערוך את ההצגה ואמנם לא היה ספק בדבר. ליידי קריסטל נבחרה למלכת היופי — פה אחד.

בקול נרגש הציג המנחה את המלכה החדשה: ליידי קריסטל. עולה מצרפת עוסקת בשטח הכביסה מזה שנים רבות ובעלת נסיון ומוניטין רב. מידותיה אידיאליות: 60X40X80. תכונותיה — כל תוכניות הכביסה האפשריות. למותרת תמקס פורסמו בכל העיתונים פרטים נוספים על מלכת היופי החדשה.

מכונת הכביסה ליידי קריסטל היא בעלת כל היתרונות: חרתחה עד 100 מעלות, ציפוי אמאייל משובח ועיצוב מרהיב עין, אוטומטית להלוטין ונוחות בהפעלה. אין יתרון שאינו נמצא בליידי קריסטל — מכונת הכביסה הטובה והחסכונית מכולן — שנבחרה פה אחד גם למלכת היופי. (מ.)

נשות הפוליטיקאים: איך הן חיות?

גליון שכולו ענין - בידור - מתח - הנאה!

אשתו של רבין ✶ אשתו של פרס
אשתו של דיין ✶ אשתו של אריק
אשתו של בר־לב ✶ אשתו של גור

★

המתירנות נגד האהבה

מזל טוב, רבקה ספירו — מי היא רעייתו של פנחס ספיר

מרד התיכוניסטיות נגד התלבושת האחידה

★

הנקודות הרגישות בגופך

תמציתו של מחקר חדש שיגלה לך סודות מופלאים על איזור העינוג שלך

✶

בידור ושלוויזיה ✶ אופנה וסריגה ✶ בית ומטבח
✶ טורים אישיים ✶ ורומן שלם בלי המשכים:

ציפיות קטנות

„לאשה" - לאשה שהיא מאד מאד אשה!

שרותי טרמומטיק
אספקת שרותים להמום מים והפקה מרכזית
כולל חלקי חלוף
התעריף — מ־5 ל"י לחודש
טלפון 233872

פלוס
מחיר מוזל באוקטובר
בין פלוס
אבקת הכביסה של קלין לכביסת יד
קלין

מַעֲשֶׂה בְּנֶהָג כֹּה נָבוֹן,
שֶׁפָּתַח בְּמִבְצָע חִסָּכוֹן.
עִם פְּתִיחַת הַמִּבְצָע -
בְּרַכֶּבֶת נָסַע -
וְעַתָּה כְּבָר חָסַךְ מַמָּשׁ הוֹן!

שטיחי פרץ
חולון, רחוב סוקולוב 47, בפסג'
שטיחי כרמל מקיר אל קיר
פרזול פי.וי.סי.
ציפוי קירות ותיקרות
ניקוי שטיחים / תיקונים
קנטים ופרנג'ים
מחירים מיוחדים לקראת הפתיחה

עירית רמלה
מכרז פומבי מספר 10/74
למכירת
מכונת טאטוא - גרוטאה

עירית רמלה מציעה למכירה מכונת טאטוא — גרוטאה, מסוג KIBO-1100, שנת ייצור 1960.

את המכונית אפשר לראות ליד מחסן העיריה, ברח' ההגנה פינת רח' הגדוד העברי, בימים ג', ד', בין השעות 9—13.

פרטים נוספים אפשר לקבל במח' התברואה ברח' ההגנה צריף 2, רמלה.

את ההצעה יש לשלוח בכתב ב־2 עותקים למזכיר העיריה, רמלה, רח' ויצמן, במעטפה סגורה ולציין על המעטפה „הצעה למכירת מכונת טאטוא—גרוטאה", עד יום ששי, 15.11.1974.

להצעה יש לצרף ערבות בנקאית בשעור של 10% מסכום ההצעה.

אין העיריה מתחייבת לקבל את ההצעה הגבוהה ביותר או כל הצעה שהיא וכן רשאית לפרסם מכרז חוזר.

ח"כ א. אבוחצירא
ראש העיריה

רמלה, 29.10.74

מישלב
מכון ישראלי להשכלה
ליד המרכז לתרבות ולחינוך
נפתחות
כיתות ערב חדשות
לבחינות משנה
לנבחנים אינטרנים
למועד יולי 1975
הקורס מתאים גם לתלמידי כיתות י"א־י"ב בבתי ספר תיכוניים
פרטים והרשמה:
מישלב: תל־אביב, ויצמן 53, טל. 263185, 8—1, 5—7.
חיפה: רח' שבתאי לוי 26, טל. 520797, 8—10, 4—6.

מכירה מיוחדת
של: תחתונים, גופיות ותולצות טריקו לנשים וגברים — סוג ב'
רוטקס
בני־ברק, דרך ז'בוטינסקי 7,
שעות 8.30 — 3.00 אחה"צ

מתכון השבוע

סלט שעועית צהובה „יפי העמק"

50 מנות
400 גר' שעועית צהובה „סנפרוסט"
150 גר' בצל קפוא „סנפרוסט"
200 גר' פלפל קצוץ „סנפרוסט"
4 תפוחי עץ
2 לימונים
1 יוגורט
3 כפות מיונית
שמיר קצוץ — מלח — פלפל — סוכר

אופן הכנה:
את השעועית הצהובה לבשל במים רותחים כ־5 דקות, לסנן, לקרר ליד במים קרים, ולסנן שנית. להעביר לקערה ולהוסיף את הפלפל הבצל ואת תפוחי העץ [illegible] קלופים וחתוכים לקוביות דקות וכל שאר המרכיבים. לערבב ולהגיש [illegible]

חינם
שלחי 10 עטיפות ריקות לת.ד. 2222, אשקלון, ותקבלי חינם אלבום 10 מתכונים צבעוניים [illegible] „סנפרוסט".

SF SUNFROST
סנפרוסט טרי יותר מטרי!

בעקבות המלחמה - גדל מספר הפונים לתחנות לבריאות־הנפש

מעריכים כי העליה במספר הפונים הסתכמה ב־10 אחוזים. השפעת המלחמה התבטאה בתופעות של דכאון, אדישות, כאבי־ראש ואף התקפות־לב

מאת
יוסף שביט

מלחמת יום־הכיפורים חוללה מיפנה בגישתם של רבים במדינה אל ענף ה־פסיכולוגיה הקלינית. גרמו לכך הצלחו־תיהם המקצועיות של הפסיכולוגים, אשר נחלצו לטפל בחיילים מוכי הלם ובמשפ־חות נפגעות. כתבות ודיווחים באמצעי־התקשורת השונים על ההישגים בתחום זה וסיפוריהם של אלה, אשר עברו טיפול־נפשי באותם ימים קשים, האירו את ה־מקצוע באור חדש. אנשים חדלו לראות בפסיכולוגים ובפסיכיאטרים „רופאים של משוגעים", אלא בעלי־מקצוע, אשר ניתן לפנות אליהם, ללא בושה, בעיתות משבר לשם קבלת ייעוץ וטיפול, כמעט כפי ש־פונים אל הרופא במרפאת קופת־חולים במקרה של מיחושים גופניים.

מעניינת — אם כי לא מפתיעה מ־נקודת־ראותם של העוסקים בתחום זה — היתה גם תגובתם של אנשים רבים, אשר נמצאו בשלבים שונים של טיפול נפשי בעת שפרצה המלחמה. פסיכולוגים, העוס־קים בפרקטיקה פרטית, סיפרו, שבאותם ימים אפוקי־חרדה, חדל חלק ניכר מה־פציינטים שלהם, אשר לא גוייסו, להופיע לטיפולים. היעלמותו של אחד מאלה, גבר עירירי בגיל־העמידה, שסבל מדכאון־נפשי חמור עד כדי כך שכמעט לא הצליח לתפקד בחיי היום־יום, עוררה את דאגתו של הפסיכולוג, שטיפל בו. לאחר מאמצים עלה בידו לאתר את החולה, וכששאלו מדוע חדל לבוא אליו, השיב הלה: „ב־ימים האחרונים התחלתי פתאום לראות את הבעיות האישיות שלי בפרופורציה הנכונה. עכשיו אני בטוח, שאצליח להת־גבר על המשברים שלי בכוחות עצמי". ואכן — המשיך אותו פסיכולוג בסיפורו — חזר איש זה לאיתנו מבלי שחזר לטיפול, ועתה הוא מנהל אורח־חיים סדיר.

מנגנון־פיקוח

לא היה זה מקרה יוצא־דופן. גם פסי־כולוגים אחרים יודעים לספר על מקרים, שבהם השפיעו מוראות המלחמה בצורה דומה על אנשים, שהיו נתונים לטיפולם. היו גם כאלה, שפשוט התביישו להעמיס על הפסיכולוגים השקועים כל־כולם בטי־פול בחיילים נפגעים ובמשפחות שכולות, את בעיותיהם האישיות, אשר נראו להם לפתע פתאום זעירות כל־כך בפרספק־טיבה של המלחמה הנוראה. אולם רק נכנסה הפסקת־האש לתוקפה ומיד שבו ופקדו רבים מהם את משרדיהם של הפסיכולוגים „שלהם". כימים ימימה, פסיכולוגים שונים הסבירו לי תופעה זו בכך, שבעיתות סכנה חמורה מפתחים רבים מנגנון־הגנה, המסייע להם להדחיק את בעיותיהם הנפשיות. אולם, כאמור, כשאך חולפת הסכנה המיידית, הם שבים במהירות למצבם הקודם. בהיותם טרודים מחדש בבעיותיהם האישיות, הם שותפים פחות מן הסובבים אותם לאווירת הדכאון והמועקה הכללית, שפשטה במדינה בעק־בות המלחמה. בעיות פנים וחוץ חמורות כמעט אינן מעסיקות אותם גם כיום, כל עוד אין אלו מרמזות על סכנה מיידית. ממחיש זאת פסיכולוג ותיק: „נניח, ש־תחול הרעה ביחסי ישראל — ארצות־הברית. כל עוד לא תהיה התפתחות דראסטית בכיוון זה, לא יעסיק הנושא יותר על המידה את החולה, השרוי כולו בעולמו שלו. אך אם תתפרסם, חלילה, ידיעה, כי ארה"ב חדלה לספק נשק לישראל — עשוי הדבר להחרידו עד כדי כך, שיסיר — לפחות חלקית — את החומה, בה הקיף את עצמו".

השפעתה של הטראומה המלחמתית על האוכלוסיה האזרחית במדינה באה לידי ביטוי בגידול של כעשרה אחוזים במספר הפונים, במשך השנה האחרונה, אל השירותים הציבוריים לבריאות־הנפש לשם קבלת ייעוץ או טיפול. זאת בנוסף לחיילים משוחררים, אשר אצלם נתעוררו בעיות נפשיות לאחר שכבר סיימו את שירותם הצבאי (רבים מאלה סבלו ממה שקרוי בלשון מקצועית „הלם מוסווה" — כלומר, הלם הבא לידי ביטוי רק לאחר שבמשך תקופה מסויימת תיפקד האדם כראוי) ; או כאלה, אשר נפגעו בעת המלחמה והועברו לטיפול אזרחי עם שח־רורם. הללו היוו תוספת של כ־10—15 אחוז לאוכלוסיה, אשר בה טיפלו שירותי בריאות־הנפש בעקבות המלחמה. (כל זאת, כמובן, בנוסף לגידול, הנובע מן הריבוי הטבעי ומפתיחתן של תחנות חד־שות במקומות שונים בארץ).

בלי מהפכות

ד"ר לודוויג טרמר, ראש שירותי ברי־אות־הנפש במשרד הבריאות, שנקב במס־פרים אלה, מציין, כי חלקן של המשפחות השכולות והאלמנות בקרב הפונים ביוז־מתם לעזרת המסגרות הטיפוליות השונות הוא זעום. זאת משום שהורים שכולים ואלמנות אינם רואים עצמם, בדרך כלל, כבעייתיים — אלא כבעלי בעיה אובייק־טיבית. ואכן, כל המטפלים במשפחות הנפגעות — פסיכולוגים, עובדים־סוציא־ליים, אחיות־ציבוריות ומתנדבים — קיבלו הנחיות מפורשות לחוק גישה זו. לסיכך נשא טיפול זה, לרוב, אופי של ייעוץ בבעיות ספציפיות — כמו, למשל, מתן הדרכה מעשית כיצד להגיב על שאלותיהם של ילדים יתומי־מלחמה וב־אילו דרכים יכולה האלמנה הצעירה למלא את מקומו של האב.

לקביעה זו שותפה גם הפסיכולוגית ד"ר נירה כפיר, מנהלת הקליניקה של „מכון אדלר" בתל־אביב, אשר הקדישה מאז המלחמה זמן רב בטיפול באלמנות ובמשפחות שכולות.

„כדי לסייע למשפחות הנפגעות, שלא רצו לצאת מאבלן, שיווינו לפגישות ה־ראשונות, שיזמו השירותים הציבוריים יחד עם אגף השיקום במשרד הבטחון, אופי של שיחות־ייעוץ בנושאים מעשיים מאד, שהתעוררו כתוצאה מאיבדן יקיריהן", מספרת ד"ר כפיר, תוך כדי המגע שלנו עם משפחות אלו נתקלנו בתופעה, ש־אמהות שכולות או אלמנות ביקשו לחולל מהפכות פתאומיות בחייהן, כמו, למשל, לשנות מקום־עבודה, או לעקור לסביבה חדשה. לא אחת היוו המטפלים גורם ממתן בענין זה. הם הציעו למשפחות הנפגעות לא להיחפז בקבלת החלטות מסוג זה, הנובעות מרחפים רגשיים, כדי למנוע אכזבות מיותרות בשלב מאוחר יותר".

ד"ר כפיר מצביעה על כך, שתוך כדי הטיפול במשפחות הנפגעות הסתבר, כי מידת איזונן הנפשי הושפע במידה רבה ממערכת־היחסים, ששררה בהן לפני ה־אסון. במלים אחרות: אצל משפחות, אשר במשך שנים ארוכות „למרו לחיות" עם יחסים פרובלמטיים, היוות האסון קאט־ליזטור, שאף הגביר את ממדי ההתפרצ־טות הנפשית. בני־זוג כאלה, שכל חייהם המשותפים העמידו פנים כאילו הכל בשד־רה אצלם — או שהגיעו למעין הסכם־פשרה בלתי־כתוב ביניהם — שוב לא ראו טעם להמשיך בהעמדת־פנים זו, כשם שדברים רבים אחרים בחייהם איבדו כל משמעות בעיניהם. „במקרים כאלה", אומרת ד"ר כפיר, „ריכזו המטפלים את מאמציהם בנסיון לשקם את מערכת היחס־סים בין בני המשפחה לבין ... שייקל עליהם להשלים עם ... ולהתמודד אתו בצוותא. השתדל... אותם מבקיעת צעדים דראסטיים ... למשל, גירושין — כדי לא ... נוספים, קשים יותר".

מנגנוני־הגנה

המשפחות הנפגעות היוו, ... חלק קטן מן הציבור, שנזקק ל... גרת השירות הציבורי לבריאות... ראש השירות, ד"ר לודוויג טרמר, ... כי בין האחרים היו רבים, ש... היה גם קודם לכן מעורער, א... לא בא בהכרח לידי ביטוי... המדובר באנשים, אשר היתה ... נטיה להגיב בצורה מוגזמת ... שליליים. יתר הפונים היו ... בשלבים שונים של חייהם — ... סיימותו זה מכבר. חלקו ה... חמירה יותר מאחרים על ... מלחמת יום־הכיפורים — ... לשוב ולקבל טיפול, שנועד ל... לפתח מנגנוני־הגנה חדשים, ... שנתערערו. לדברי ד"ר טרמר, ... רבים מבין שתי קבוצות אלו ... — וחזרו לאיתנם. אין הוא ... כמעט על מקרים אזרחיים ... ווספים עתה למסגרות הטיפול... מתגובות־מושהות על מוראות ... האחרונה.

באילו דרכים באו לידי ביטוי... הנפשיות, שנגרמו על־ידי ... פסיכולוגים, שבפניהם הצגנו ... ניסו להגדיר זאת במונחים ... עיים. שווים לכל נפש. לדבריה... תגובות אלו במצבים שונים ... אדישות וחרדה, אשר היקשו ... מכך לתפקד בתחומים השונים ... היום־יום שלהם. לא אחת ... הנפשי לסימפטומים גופניים, ... ראש ומיחושים גופניים אחרים, ... כללית, הקאות ואפילו התקפות־לב... פיליס פלגי, האנתרופולוגית הראשית ... משרד הבריאות, מסבירה זאת ב... חרבות שלנו מקובל, שאם אדם ... ממחלה — הרי זה במישור הפיזי ... לכך אף הושם דגש על פיזות ... הבריאות הפיזית. מקובל אף ... ביותר הבנה לבעיותיו של האדם ... מבחינה פיזית מאשר נפשית. ... שכיחה למדי תופעה זו פסיכוסומטית... כלומר, „תרגום" סבל נפשי לסימפטומים גופניים.

בהתקרב יום־השנה למלחמת ... הכיפורים חששו פסיכיאטרים ופסיכולו־גים, כי עצרות־הזכרון לנופלים ... הזכרונות מימי המלחמה בכל ... התקשורת עלולות להיות הרות־אסון ... אלה, הסובלים מ„הלם מוסווה" ... אשר עד כה הצליחו להדחיק את ... מה, אשר המלחמה הותירה בנפשם. ... פרט לכמה מקרים יוצאי־דופן לא ... אמתו חששות אלה, מסתבר, כי גם ... הנפשי, כמו במרבית שטחי־החיים, ... ששה החברה הישראלית מהר יותר ... ניתן היה לצפות. פסיכיאטרים ופסיכולו־גים אף אינם מודאגים יתר על ... מהנזקים הנפשיים, שעלולה לגרום ... ההתייסרות־העצמית, אשר קנתה ... שביתה אצלנו מאז המלחמה. מנסקת ... האנתרופולוגית פיליס פלגי, ה... מגצים חרוקים עם שכבות שונות ... לרסיה: „על אף כל הדיבורים על ... שערוריות ואובדן עליונותנו, עדיין ... רוב אזרחי המדינה במערכת ... הבטיחים שלנו ומוסיפים להאמין ... הכנות בצידקת המלחמה על ... כאן, כל אלה", היא אומרת, „בלוח... רים תשתית נפשית מוצקה".

אנטרופולוגית פוליס ... „תשתית נפשית מוצקה"

מה ידוע לך על סיכון מלחמה פסיבי?

סיכון מלחמה פסיבי פירושו — פעולה צבאית של האויב, או פעילות מחבלים, או חטיפה או מהומות ופרעות המכוונות כלפי אזרחים.

עד היום פוליסת ביטוח תאונות אישית לא כיסתה סיכון זה בדרך כלל.

מהיום גם סיכון מלחמה פסיבי מכוסה על ידי פוליסת תאונות אישית של חברת בטוח „ציון" (למעט אם הנפגע הוא חייל).

הבטוח חל בין במקרה של מוות ובין במקרה של נכות מוחלטת, בין אם הפגיעה קרתה בארץ ובין אם בכל מקום אחר בעולם.

אם יש בידך פוליסה של תאונות אישיות — פנה נא מיד לסוכנך ובקש ממנו שיעדכן אותה ויכלול בה גם את הכיסוי של סיכון מלחמה פסיבי הניתן לפוליסות של „ציון" חברה לביטוח.

אם אין בידך פוליסה של תאונות אישיות — כדאי לך עכשיו, יותר מאשר אי פעם, לרכוש אותה באמצעות אחד מסוכנינו, כאשר רק ב„ציון" נכלל הכסוי הנ"ל בכל פוליסה של תאונות אישיות.

עצמאותה של פנמה הושגה תודות ל„קשר יהודי בינלאומי"

מאה אלף דולר, ששילם בנקאי יהודי מניו־יורק, הביאו שליטה אמריקנית לתעלה המקשרת שני אוקיאנוסים

„שערוריית־פנמה" נחרתה בתודעת הבריות, כפשיטת־הרגל הסנסציונית ביותר בהיסטוריה, ... רק מחמת תוצאותיה הפיננסיות החמורות כי אם, בעיקר, מחמת השלכותיה הפוליטיות ...ישות הטרגיות. אף כי מחולליה לא היו יהודים, הרי היו מעורבים בה בני־עמנו במידה ...פקה, כדי לגרום להתעוררות אנטי־...ית חזקה משני עברי האוקיאנוס ...טלנטי.

...רעיון של בניית תעלה, שתקצר ... הדרך מן החוף המערבי לחוף ה־...חוי של אמריקה, ניסר בחלל־האוויר ...לוי המאה ה־19. בעקבות חפירתה ...מוצלחת של תעלת־סואץ, היה זה רק ...טבעי, שהביצוע יוטל על פרדיננד דה־...לספס, אותו מהנדס צרפתי נמרץ, ש־...המציא לפועל את הפרוייקט במצרים. ...מרות שהיה כבר אז כבן 75.

...קבוצת יזמים צרפתית פתחה ב־1881 בבניית התעלה דרך שטחה של ...פנמה, שהיתה אז חלק מקולומביה. ...עד זה עורר התנגדות חריפה ב־...ארצות־הברית, שחלמה על תעלה ...„משלה", דרך שטחה של ניקא־...ראגואה העצמאית. האמריקנים היו ...רגישים מאוד ל„מיבצע" אירופי מעין ...זה, בנקודה אסטרטגית כה חיונית ל־...בטחונה וכלכלתה של ארצות־הברית.

ז'ורז' קלימאנסו
חשדות מבוססים על זיופים

...כשנודע, כי משפחת הבנקאים היהו־...דית זליגמן (שבראשה עמד האח ג'סי, ...אחר מותו של הבכור, יוסף זליגמן) ...נטלה על עצמה להפיץ את מניות ה־...חברה הצרפתית בבורסה הניו־יורקית, ...נשמען עד מהרה טענות על „קשר ...יהודי בינלאומי".

כדור־שלג

...בין כה וכה המשיך לספס בחפירת ...התעלה. אולם, הוא היה לא רק ישיש, ...אם גם עקשן וטעה לא רק בהערכת ...הקשיים הטופוגראפיים, אלא אף בחי־...שובי התקציביים. למרות שגוייס מי־...מון בסך כולל של מיליארד וארבעים ...מיליון פרנקים — כ־400 מיליון דולר ...לפי שער התקופה ההיא — לא הצליח, ...במשך תשע שנות עבודה קדחתנית, ל־...השלים אלא שליש מתוואי התעלה. ...השחיתות, ביזבוז, ניהול כושל והפקרת ...ציוד הביאו את חברת תעלת פנמה ...אל סף פשיטת־רגל. לבעלי המניות ...נגרם נזק, שהסתכם ב־250 מיליון ...דולר.

...לספס הוחזר לפאריז כדי למסור ...עדות בפני ועדת־חקירה פרלמנטרית, ...ותוך זעקה ציבורית אל ממשלת צרפת ...להגן על האינטרסים של „נפגעי" ...פנמה.

...באווירה הפוליטית ששררה אז ב־...צרפת, ניצלו אויבין הימניים של ה־...משטר הרפובליקני את תמודת הסר־...ות, כדי להבאיש את ריחת של הממ־...שלה, שראתה את עצמה נאלצת ...להעמיד לדין את לספס ואחדים מ־...מנהלי החברה באשמת שחיתות.

שארל דה לספס, בנו של פרדיננד, קיבל על עצמו חלק מן האשמה לכש־לון, וכך מנע מאביו למות בחרפה, כאשר הלך לעולמו ב־1894. אולם, בינתיים התגלגלה הפרשה ככדור־שלג, וגררה אחריה גם את הרשעתו של גוס־טב אייפל, בונה המיגדל הפריזאי הנק־רא על שמו...

חשדות השחיתות ב„חלונות גבו־הים" לא שככו ובמיוחד נשמעו טע־נות חוזרות ונשנות, כי ציר־פרלמנט צרפתים שוחדו על־ידי הברון ז'אק ריינאך, שקיבל ב־1888 זכיון להקים חברה שניה לביצוע הפרוייקט בפנמה.

„סוכן בריטי"

משנצטווה להופיע בפני וועדת־חקירה ב־1892, העדיף איל־ההון ה־יהודי לשלוח יד בנפשו. החקירה העל־תה, כי ריינאך היה קורבן סחיטות מצד איל־הון יהודי אחר, קורנליוס הרץ. כשהרץ ברח לאנגליה, נפלו חש־דות חמורים על ציר־הפרלמנט הראדי־קלי ז'ורז' קלימאנסו, והוא חוקע — בשל קשריו ההדוקים עם הרץ — כ„סוכן משרד־החוץ הבריטי".

האיש, שעתיד היה ב־1918 להו־ליך את צרפת לנצחון במלחמה העול־מית השניה, נאלץ, בעקבות שערוריה זו, לפרוש מפעילות פוליטית ולעבור לעתונאות.

העובדה, שהוא נקט בפרשת־דרייפוס עמדה תקיפה לצידו של אמיל זולא ונגד ההסתה האנטישמית, תרמה אף היא להבאשת ריחו בדעת־הקהל הצרפתית ולהישארותו ב„מידבר ה־פוליטי" עד ל־1906, כאשר נתמנה ל־שר־הפנים של צרפת.

התברר, אמנם, כי החשדות נגד קלימאנסו היו מבוססים על זיופים. אבל אחדים מחבריו לא יצאו נקיים לחלוטין. חמשה מצירי בית־הנבחרים הצרפתי וחמשה סנאטורים הועמדו לדין. בין הנאשמים היו חמישים שרים לשעבר, מהם חוייב בדין רק אחד. שר־העבודות הציבוריות לשעבר. אולם, הקאריירות הפוליטיות של פוליטיק־אים חשובים אחרים קוצצו באיבן.

כסף וכבוד

תעלת־פנמה נבנתה, בסופו של דבר, „אף־על־פי כן ולמרות הכל" — על־ידי ממשלת ארצות־הברית. שב־השפעת משפחת זליגמן ויתרה על חפירת תעלה דרך ניקאראגואה. והס־כימה לפצות את בעלי המניות של החברה הצרפתית הישנה בסכום של 40 מיליון דולר.

רוב הכסף שולשל לכיסו של אחד, פיליפ בונו־וואריה, המו"ל של העתון הפאריזאי המכובד „לה מאטן". נוסף לכך, היה גם ספקולנט בינלאומי בעל עבר „פלילי"...

כשסירבה ממשלת קולומביה לאשר חוזה לבנית התעלה דרך פנמה, הבין בונו־וואריה, כי אין ברירה, אלא לחו־לל בפנמה מהפכה, שתכריז על ני־תוק מקולומביה.

הכרזת העצמאות של פנמה נוסחה במשרדו של ג'יסי זליגמן בוול־סטריט, ששילם למהפכנים מאה אלף דולר, תמורת התקוממות מוצלחת, שתקים משטר, אשר יעניק לארצות־הברית זכות לחפור תעלה מהאוקיאנוס ה־אטלנטי לשקט.

ב־3 בנובמבר 1901 הכריזה פנמה על עצמאותה ומקץ שבועיים העניקה לארצות־הברית את אזור תעלת־פנמה לצמיתות.

בונו־וואריה, על אף היותו אזרח צרפתי, קיבל לא רק כסף כי אם גם כבוד ; הוא נתמנה לשגריר הראשון של פנמה העצמאית בוושינגטון.

רק עוד פרט פיקנטי קטנטן: פיליפ בונו־וואריה, שותפם של הזליגמנים בעיסקה דמיונית זו, ש־הולידה מדינה חדשה, היה חברו לכי־תה של קולונל דרייפוס בבית־הספר הפוליטכני בפאריז. בהיותו המו"ל של „לה מאטן", היה זה הוא, שפירסם בעיתונו את שני המיסמכים המפורס־מים שגרמו ב־1896 לפתיחת הפרשה מחדש, לאחר הרשעת דרייפוס ב־1894.

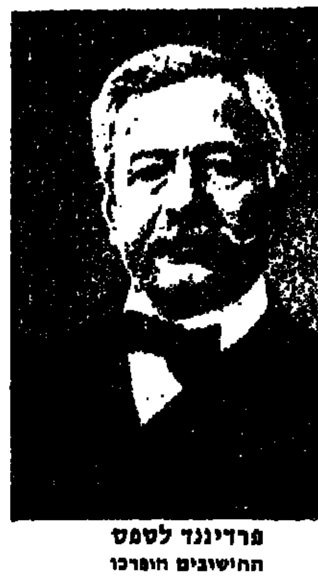
פרדיננד לספס
החישובים הופרכו

של החודש

ההצעה שלא תוכל לעמוד בפניה!

כורסא הדורה ונוחה, בעיצוב חדשני, שמחירה הוא באמת דבר שקשה לעמוד בפניו. חמש כורסאות מודולריות כאלו – יוצרות פינה סלונית מודרנית. אתה יכול לבצע מהן שילובים שונים, בכל העולה על רוחך, בהתאם למימדי חדר המגורים שלך.
כל הרוכש חמש כורסאות כאלו, זוכה בשולחן סלוני נאה – חינם!!!
לשולחן העגול – רגליים מסוגננות מניקל ומשטח הגשה מפורמייקה.
בקיסרי אתה מוצא לא רק פינות סלוניות כי אם גם מבחר עשיר ומגוון של חדרי שינה, חדרי ילדים ופינות אוכל.
אולמי התצוגה של קיסרי פתוחים כל היום ברצוף (עד 7 בערב). כך תוכל לקפוץ מהעבודה ולנצל את הפסקת הצהריים לביקור במקום.

קיסרי
רח' אבן גבירול 14 ת"א, טל': 8-264247
שיווק משותף-אליאנס קיסריה-סולל בונה-שרוני ושות'

...כל המערכת
5 כורסאות + שולחן חינם במחיר:
2980 ל"י

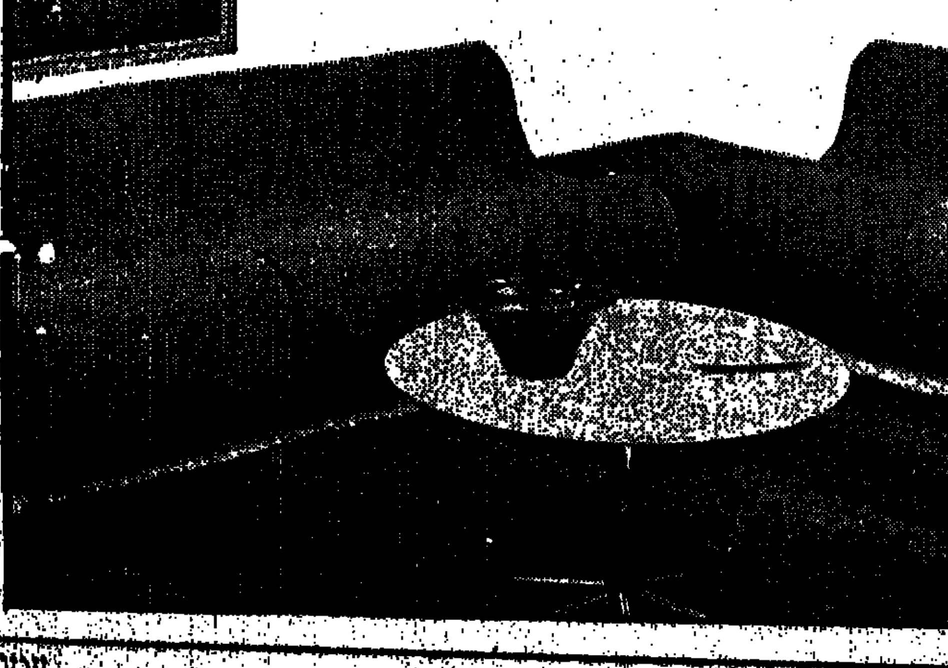

הגברת הזקנה - לא לביקור בלבד

אידה קמינסקה

...ליחושים עקשניים מאוד רווחים, שהגברת הזקנה והגדולה של תיאטרון האידיש, אידה קמינסקה, תגיע ארצה בעוד כחודשיים ...סיום בקהלנו. כך, לפחות, היא מבשרת בהתכתבויות פרטיות.

...כבר מחצי־שנה רצתה לבוא ארצה ולהביא עימה את ההצגה „מישחק החתולים" (המוצגת עתה ב„הבימה") באידיש. אך ...א אמרגן שיקח על עצמו את המשימה.

...היא גומרת תפקיד בסרט, בארה"ב — אורות ...ובאה. לא ברור אם המטרה היא, כמינהג הקדמונים, ...לעת זיקנה לארץ־הקודש — או לתרום מרץ וכישרונות, ...עדיין, במיסגרת תיאטרון־האידיש שיוקם — אם יוקם.

■

תימן בין מוצארט ודביוסי

...משהו חשב פעם לקחת שלוש מנות מוסיקה תימנית, ...מנות של מוצארט ודביוסי, ולהגיש את זה בארוחה לקהל ...מוסיקה? אם עד עכשיו לא חשבו, עכשיו כבר חושבים.

...ת הרעיון הוא בוריס ברמן, העורך סידרה חדשה של ...ים קאמריים — מטעם רשות־השידור — בשם „מיגוון ...ערי". ברמן, שכבר שמע בעבר מוסיקה תימנית מתוזמרת ...יבודים שנעשו על־ידי מלחינים ישראליים — החליט ...ל הטעם ישר למקורות ולהביא את האוריגינל הבלתי־... למיסגרת קונצרטאנטית. בקונצרט שיתקיים ב־2.11 ...ן תל־אביב, יופיעו שני סולנים תימניים: ברוך יפת ...נחמיה שרעבי, שישירו — לפני או אחרי מוצארט — ...שירים מסורתיים של יהדות־תימן העשירה במסורת.

...טרה אינה לזעזע את הקהל במשהו פיקאנטי — אלא ...ת כי „מגמות מוסיקאליות מסויימות, אליהן אנו רגילים ...ות כסותרות, הן למעשה קרובות יותר זו לזו ממה ...ל לחשוב — וכולן מהוות חלק מהירושה המוסיקאלית ...אנושות".

...ותו קונצרט — בצד שירי יהדות תימן, ויצירה משל ...ט, דביוסי ובארטוק — תבוצע יצירה מקורית של המל־ ...אמריקני ג'והן קייג' „לפסנתר שהוכן". מה פירוש „הוכן"? ...ר: שווהי אמצאתו האישית של קייג', הסבור כי ניתן ...קחת פסנתר ולהפוך את צליליו למוזרים ומקוריים ביותר ...ם תוחבים בין מיתריו, במקומות מסויימים, פריטים שונים ...ברגים, אומים, חתיכות גומי, פלאסטיק וכד'. ה„שיפוץ" הנ"ל משנה את צלילו של הפסנתר — ומי שרוצה „להכין" את הפסנתר הביתי שלו בתבניתו של קייג', מוזמן לבוא ולהאזין ליצירה.

אלוף־הקרטה הבין־לאומי אלכס שטרנברג עם כמה מגביעיו

לייזה מינלי — לישראל!

במחצית השנית של נובמבר תגיע ארצה — כנראה — לייזה מינלי (משמאל), כוכבת „קברט" והאלילה הבלתי־מוכתרת של עולם עסקי־השעשועים כיום. לייזה מינלי, בתם של הזמרת־שחקנית המנוחה ג'ודי גארלנד — כוכבת הסרטים המוסיקאליים של שנות הארבעים והחמישים — ושל הבמאי וינסנט מינלי, תבוא — שוב כנראה — עם פמליה צמודה של עשרים איש, הכוללת נגנים, רקדנים ובעלי תפקידים לא־מוגדרים.

מדוע כנראה? — כי אמרגנה הישראלי הוא מרקו שדה, שכבר איים עלינו בעבר עם הזמרת אן־מארי דוויד, זוכת ה„ארוויזיון" לפני־האחרון, שלא־כל־כך הגיעה עד עצם היום הזה. האמרגן עצמו נמצא עתה בארה"ב, ויחזור ארצה בסוף שבוע זה.

אם לייזה מינלי אכן תגיע — היא תתן בארץ 3 הופעות בלבד, בהיכל־הספורט בתל־אביב, שאחת מהן תוקדש לצה"ל.

■

שטרנברג מפרק אנשים וברזלים

אילו היינו בעורו הפרטי של רפאל הלפרין — לא היינו ישנים בשקט בימים טרופים אלה. וכל־כך למה? — כי כבר בתחילת ינואר יופיע בארץ אחד מגיבורי־עולם, ושמו אלכס שטרנברג. גם יהודי, גם שומר־מיצוות. לא ברור עדיין אם הוא חובש כיפה או לא — אבל ברור לגמרי, שהוא מפרק יהודים, קאתולים, מוסלמים, ברזלים ולבנים. בקיצור: מסוכן. ונוסף לכל — רק בן 34.

מה יעשה כאן הגמר הנוראי הזה, המגדל בלורית שימשונית, ידי ברזל והוא אלוף־קאראטה בינלאומי שזכה ב־75 אליפויות בעולם? — הוא יעמוד בראש קבוצת מפחידנים מיקצועיים, שיעשו לנו בארץ הצגה גדולה של כוח, שרירים ומוח (למי שיש), עם הדגמות של „קומפו" — תורת הלוחמה הסינית, ניפנופים מרהיבים בחרב סמוראית וכמובן, קפא"פ יפאני — הלא הוא ה„קאראטה".

עם להקת המפחידנים של שטרנברג, נימנים כל מיני שמות של אלופים מן ההסטרה היפאנית. בינתיים: פומיודי מורה — אלוף יפאן ממתי־שהוא, בעל חגורה שחורה דן 6; הידי אושי איי מהרשימה (לא אהובתי) — בעל חגורת שחורה דן 5; תומאס לה־פאסטי — גם כושי וגם דן 5; אל דסקאוס ורעייתו מליה דסקאוו — שניהם מומחים גדולים ל„קומפו" (שמה אצלם בבית).

המופע שייקרא „קאראטה 75" ויופק בחסות מכבי ר"ג — יערוך סיבוב־הופעות בכל הארץ, אם מישהו מהשחקנים ייצאר בחיים לאחר הפרמיירה.

■

רחל בנוסח ג'ז ופופ

קשה לדעת אם הגברת הנוגה והרומנטית, הלוא היא המשוררת רחל — היתה נהנית למשמע שיריה המולחנים במיקצבים נוסח ג'ז ופופ, פרי השראתו המוסיקאלית של חנן יובל.

אך מאחר ואחיינה אורי מילשטיין הוא גם הפטרון הרוחני של המופע החדש „ערב שירי רחל" — בהפקת תיאטרון „יובל", עם דורית ראובני, חנן יובל ודני כץ — יש לקוות, כי לפחות המישפחה מרוצה.

לבעלי זיכרון קצר וצעירים־מאוד כדאי להזכיר — כי אין זה המופע הראשון של שירי־רחל, שהמפיקה מרים עציוני ואורי מילשטיין העמידו על הרגליים. לפני חמש שנים יצרו השניים במשותף „ערב רחל", שהורכב משירים, קטעי פרוזה, מיכתבים וסיפורים על אודות המשוררת. כוכבת־הערב היתה חוה אלברשטיין ועל הפרמיירה הירושלמית חסה נשיא־המדינה מר שז"ר (ז"ל), שהיה ממקורביה של המשוררת.

כשראו עציוני את מילשטיין „כי טוב", החליטו כי כל שבע שנים טובות — יחזרו על „מיבצע רחל", לטובת הדור שלא ידע את רחל בגירסתה הקודמת. אך הם לא התאפקו: חמש שנים בלבד לאחר „רחל א'", מופיעה התוכנית החדשה של „רחל ב'".

בכל אשמה המילחמה הארורה, שלאחריה נתכנסו כל יודעי־דבר במיפקדת קצין חינוך ראשי / ענף הווי ובידור, והחליטו ליזום הפקות משותפות עם אמרגנים פרטיים, המוכנים להפיק תוכנית־בידור ברמה איכותית, עם תוכן, הגשה מיקצועית וכ־שורה חינוכית. כשמרים עציוני שלפה את רחל הטורבה והישישה הסכימו הכל, שאין טוב משירי רחל לחיילי סדיר, קבע ומילואים ובכלל.

במה שונה רחל ב' מרחל א'? — בעוד התוכנית הראשונה ניסתה להציג את רחל והייה בקטעי שירה, מלל ומישחק — הושם הדגש בתוכנית החדשה על שירים בלבד. שלושה זמרים שרים את רחל בגירסות ותיקות, עיבודים שונים והלחנות חד־שות (של חנן יובל, דרורה חבקין, דפנה אילת, דני ליטאני, נעמי שמר, מוני אמריליו ואחרים) — עם קטעי־קישור בין השירים, שהם 24 בסך־הכל ומחציתם חדשה.

דני כ"ץ (מימין), דורית ראובני וחנן יובל ב„שירי רחל"

הערב בבתי הקולנוע

אביב-יפו

9.30—7.15—4.30

...„החורו אנחנו עצבנים"

...„המרגלים"

...„העוקץ" 9.30 ,7 ,4.30

...„מגרש השדים"

...„הסנדק" 9 ,6 ,3

...„מריטן קרפיטי"

...„בלדה לשועל"

...„משחקי חחול נעכבר" 9.30 7.30

...„מול בבית־החולים" 7.15 9.45

...„לסקה"

...„הלב המצוע"

...„מליתחי"

...„ירח של נייר"

...„מגרש השדים"

...„הכל למען פיט"

...„אהובתי חשפחה"

...„אמיצי הקרטה"

9.30 ,7.15 ,4 ,2 ,12 ,10

...„חיבת האלימות"

9.30 ,7.15 ,4 ,2 ,12 ,10

...„הזולילה הגדולה"

...„צ'רלי והצי"

...„שוגוני"

...„של ד"ר פייבס" 9.30 ,7.30 ,4 ,12 ,10

...„בילוש"

9.30 ,7 ,4.30

...קרל גאמה על צופני החתולי

...„החיים"

...„ם בעיר"

רמת־אביב: „נוסע עובר בגשם"

תכלת: „כוכב פרא"

תל־אביב: „ואדרוס"

תמר: „תשוקתה של בתולה" 9.30 ,7.15 ,4 ,2 ,12 ,10

חיפה

9—7—4

אורה: „סרפיקו"

אורדן: „הכלש ונערת הטהפון"

אורלי: „העוקץ"

ארמון: „ירח של נייר"

אורדן: „הכלש ונערת הטלפון"

אמפי: „הזהרו אנחנו עצבנים"

בית רוטשילד: „ג'ון ומרי" 6.45

חן: „הזולילה הגדולה"

כרמל גנים: „היכן בני?"

מוריה: „הצלחתו של לא יוצלח"

מירון: „מגרש השדים"

עצמון: „מגרש השדים"

פאר: „צ'רלי והצי"

רון: „הכל למען פיט"

שביט: „יומו של הדולפין"

ירושלים

9—7—4

אדיסון: „סודו של אב"

אוריון: „מגרש השדים" 9 ,6.30 ,4

ארנון: „חמים וטעים"

אורנע: „שובר הלבבות"

אורגיל: „שנה טובה לאוהבים"

הבירה: „אהבה היא שדיגה ואכזרית"

חן: „הדיילת מקופנהגן"

ירושלים: „כך היינו"

מיטשל: „צ'רלי והצי"

סמדר: „סרפיקו" 9 ,6.30

עדן: „שלושת העוקצנים"

רון: „ירח של נייר"

ר"ג-גבעתיים

9.30 7.15

אורדע: „אין עשן ללא אש"

אורלי: „למי צלצלו הפעמונים" 9.30 ,7 ,4

„בונזילה נגד הידורה"

ארמון: „הרולד ומוד"

אואזיס: „שלושת העוקצנים"

גל־אור: „השגעון המקסים"

הדר: „צ'רלי והצי"

לילי: „אוכפים לוהטים" 9.30 ,7.15 ,4

„קאט בלו"

רמה: „לפני הסערה"

רמת־גן: „חופשה עד חצות"

שביט: „סרפר"

אשדוד

9.30—7.15

אולימפיה: „איזה מין גמנסיה"

אשדוד: סרט קרטה

אסתר: „במערבולת החיים" 7.15

„24 שעות של מתח" 9.15

דנור: „בוונקו, בגימנסיה" 7

אשקלון

9.30 ,7.15

אסתר: „הנוכל"

חן: „ג'ו חבוס"

מאור: „צ'רלי והצי"

רחל: „המזוכח" 8.30

באר-שבע

קרן: „גורלה של אשה יפה" 9.15 ,7

בת-ים

9.30—7.15

אורנים: „הדיקטטור הגדול"

בת־ים: „לסקה"

סביון: „צ'רלי והצי"

עצמאות: „אחת החיים"

רמת־יוסף: „אונטי" 9.15 ,6.40

הרצליה

דוד: „3 טובים ואחד נוכל" 9.15 ,7

דניה: „סטורה של נמסומנית" 9 ,7

היכל: „שנה טובה לאוהבים"

תפארת: „הליידי שרה בלוז" 9.15 ,7

חדרה

בן זוהר: „האוהל האדום" 9.15 ,7

חוף: הצגה באידיש

חולון

9.30—7.15

ארמון: „אונסר" 9.30 ,7

מגדל: „צ'רלי והצי"

סבוי: „בולשת ניו־יורק 7"

רון: „משחק הגורל"

רינת: „שני גברים בעיר"

כפר-סבא

חן: „אגרופניה של אסטנה" 9 ,7

לוד

תרבות: „אהבת החיים" 9.15 ,7

נס-ציונה

גת: „המנלט מאי השדים" 8.30

נתיבות

שביט: „כל אם כלאך" 7.45

נתניה

אסתר: „הסתיו" 9.15 ,7 ,4.30

יגיל: „הגנב" 9 ,7

סטודיו (פתוח): „שריח" 9 ,7

סטודיו (סגור): „הזהרו אנחנו עצבנים" 9 ,7 ,5

שרון: „העוקץ" 9.30 ,7

פתח-תקוה

9.15—7—3.30

אורין: „בסך האמה" 8.15

הדר: „אחרון המאהבים הלוהטים"

היכל: „אבר אל בנת"

שלום: „3 העוקצנים" 9.15 ,7

פרדס-חנה

דקל: „נשיא על אכוונת" 8

ק. אונו

אורי־און: „איזה מין גימנסיה" 7.15

קרית מלאכי

9.15—7

בידור: „דירה"

הוד: „מה"

קרית-שמונה

חרמון: „המרוץ הגורלי" 8.30 ,6.15 ,4

שניר: „הרי המזוהם הוזו" 8.30

ראשל"צ

9—6.45

ראשון: „צ'רלי והצי"

נעמן: „הזולילה הגדולה"

תפארת: „אבן אל בנת"

רחובות

בית העולים: „זהרה" 8.30

הדר: „לסקה" 8.30

„מאדם איי" 6.30

חן: „שלושת המוסקטרים" 8.30

רמת השרון

גיל: „הנצחון" 9 ,7

שדרות

חן: הצגה

רמלה

חמנדל: „סרפיקו" 9.30 ,7.15 ...

גל א'

12.00 חדשות.
12.05 „שיר ופיזמון".
12.15 שידורים לתלמידים בבתי־ספר יסודיים.
12.35 „פרקי נגינה", שרברט: פנטסיית „הנודד" (עם אילן רוגוב — פסנתר).
13.00 חדשות.
13.05 „קונצרט צהרים", בליני: קונצ'רטו לאבובו; סקריאבין: סימפוניה מס' 3 („הפואמה האלוהית").
14.00 חדשות.
14.10 „לאם ולילד".
15.00 חדשות.
15.05 „רדיודע".
15.30 „למורה".
15.50 „מאוצר הספרים" — סקירה על ספר חדש.
16.00 חדשות.
16.10 „רגע של עברית".
16.11 „בין קודש לחול" — סידרת תוכניות על הי־מוסיקה של ימי־הביניים (תוכנית חמישית).
17.00 חדשות.
17.10 „תזמורות כלי־נשיפה".
17.40 „החידון המוסיקאלי" (שידור חוזר).
18.00 חדשות.
18.05 „על אנשים ומספרים".
18.30 „מועדון שעון הזהב" — מעולמו של האדם המבוגר.
18.55 „לחקלאי" — סקירת פגעים.
19.00 חדשות ו„היום הזה" — אנשים ומאורעות בחדשות.
19.35 „קלאסי וקל".
19.50 פרקי היום בתנ"ך.
20.00 חדשות.
20.05 „באומר ובצליל" — יומנו של דון ז'ואן. קריאה מיומניו של סרן קירקגור. מפי בתיה לנצט. נגינת מיצירותיו של ברהמס, שוסטקוביץ', הנדל, ראבל, ויוואלדי, ברסוק, שומאן ובאך־בוזוני. ביזי הפסנתרנית אורה רותם. עיבוד: אמנון בן־צבי. (שידור חוזר).
21.20 פרקי חזנות בכקשתך.
22.00 הדשות.
22.05 „סיפורו של תיק" — תשובות מאזינים.
23.00 חדשות.
23.05 „הקונצרט שלי".
24.00 חדשות.
00.10 „רגע של שיר".

הגל הקל

12.00 חדשות.
12.05 „במיקצב יוצר".
12.30 שירים מצילנו.
13.00 חדשות.
13.05 „בחצי היום".
14.00 חדשות.
14.10 „כאן אהוד מנור" (עד 15.52).
15.00 חדשות.
15.52 „על רגל אחת" — מונחים ומושגים ביהדות.
16.00 חדשות.
16.10 „רגע של עברית".
16.11 „משירי המסך הגדול" (עד 17.00).
16.30 „ביקורה שיבוין את הרמן".
17.00 חדשות.
17.05 „ממני פניי" — פר־

טלויזיה

17.30 חדשות.
17.32 „כישפחת פרטרידג'" — „הפיגשת" (אנגלית, תרגום עברי־ערבי. לילדים).
18.00 סרטים מצויירים (לילדים).
18.30 קיצור החדשות (ערבית).
18.32 „סיפורה של": „רקדנית", סיפורה של מלינה אלכסנדר, רקדנית צעירה שהקדישה את חייה לריקוד, עוד בהיותה ילדה קטנה. (אנגלית, תירגום עברי־ערבי).
19.05 „כרטיס ביקור" — עם: עבד המאורה, בונה סירות מעץ ומסיברגלס, כמציא ומפתח בתחום הסירות. מפיקה: ש. בן־שלום (ערבית. תירגום עברי).
19.27 סקירת תכניות (ערבית).
19.30 חדשות (ערבית).
20.00 „האותות והפרוס־סור": „הגרייסה הרוח" (אנגלית, תרגום עברי־ערבי).
20.30 „מבט לחדשות".
21.00 סרט קילנוע: „כואו לאכול". דרמתו על חיי

לכל תכנית טלוידיה ZENITH

יהודה ושומרון בשלטון ישראל

פעילים, מתנדבים ומחתימים למען העצומה מוזמנים לכנסים שיתקיימו במקומות הבאים:

תאריך	עיר	שעה	מקום	מרצה
יום ה', 31.10	ראשון־לציון	19.15	אולם „סנינת הדר"	ח"כ מ. בגין
יום ה', 31.10	אשדוד	20.00	אולמי מלון „מיאמי"	ח"כ מ. בגין
יום א', 3.11	גבעתיים/רמת־גן	19.30	אולם בית העם רח' אילת 8, גבעתיים	ח"כ א. שרון
יום א', 3.11	רחובות	18.00	בית האיכר רחוב הרצל 143	ח"כ ש. תמיר מר ש. רכטמן, ראש העיר
יום א', 3.11	חולון	20.00	מועדון תנועת החרות בנין צמרת, רח' סוקולוב 49	ח"כ ח. לנדאו ח"כ ש. ארליך
יום א', 3.11	הרצליה	20.00	בית זאב, אולמי הרצליה רחוב הרצוג 15	ח"כ ג. כהן ח"כ י. מודעי
יום א', 3.11	פתח־תקוה	20.00	בית האיכר, רח' נורדאו	ח"כ מ. בגין
יום א', 3.11	רמלה	20.00	מועדון התנועה הגדוד העברי	ח"כ ז. שובל מר מ. שמולביץ
יום א', 3.11	אשקלון	20.00	מועדון תנועת החרות רחוב הרצל, מול המשביר	ח"כ מ. נסים ח"כ מ. ארנס
יום א', 3.11	כפר־סבא	20.00	סניף תנועת החרות ויצמן 87	ח"כ י. שמיר
יום א', 3.11	בת־ים	20.00	מועדון תנועת החרות ירושלים 29	ח"כ י. ארידור ח"כ א. שוסטק
יום א', 3.11	עכו	19.00	מועדון הרשימה הממלכתית	ח"כ ד. לוי ח"כ א. לין
יום א', 3.11	נצרת עלית	19.30	פרטים במודעות	ח"כ א. יפה עו"ד ד. שילנסקי
יום ד', 6.11	קרית־אתא	19.30	מועדון תנועת החרות עצמאות 80	ח"כ ד. לוי
יום ד', 6.11	קרית־גת	19.30	פרטים במודעות	ח"כ י. שמיר
יום ה', 7.11	רעננה	19.00	בית החקלאי, רח' אחוזה	ח"כ מ. ידיד

הליכוד

גח"ל, הרשימה הממלכתית, המרכז החפשי, תנועת העבודה למען ארץ ישראל השלמה

מחנות זהב בנצרת
נעלמה חבילה
המכילה
תכשיטים
מזהב לבן
כל העוזר באיתור החבילה הנ"ל או מחזיר אותה יבוא על שכרו. להתקשר: טל. 065-55014, 065-55114

חיל מין
חפשיים
ללא
הגלולה
עם שיטת
C.D. אינדיקטור

קריאה
מהנה
בשבועון
„לאשה"

מילווה קצר מועד
בתנאים מיוחדים

בנק ישראל מודיע

היום, יום רביעי, 30 באוקטובר 1974 תונפקנה איגרות מילווה קצר מועד בתנאים חדשים כלהלן:

הסדרה	המחיר לציבור ל־1,000 ל"י ע"נ	הכנסה שנתית — ברוטו	הכנסה שנתית — נטו*
ל־12 חודשים	963.68	13.08%	10.75%
ל־6 חודשים	982.19	12.79%	10.50%
ל־3 חודשים	991.47	12.52%	10.25%

*לאחר ניכוי מלוא מס־הכנסה מהריבית.

הרכישה - בכל המוסדות הבנקאיים ואצל חברי הבורסה לניירות־ערך

מופעי תיאטרון ★ בידור ★ מוסיקה

אגוד האמרגנים והמפיקים בישראל

אתי גרוטס — עליזה מזרחי
תל־אביב „נחמני" הערב יום ד' 30.10 ב־9.00
תל־אביב „בית החייל" מחר יום ה' 31.10 ב־9.00
חיפה „אורה" יום ו' 1.11 ב־9.30
ירושלים „אימקא" מוצ"ש 2.11 ב־9.00

אריה אליאס — זורבה היווני
עם : גישה לוקה, מאיר ינאי
הצגת בכורה
תל־אביב „בת־דור" מוצ"ש 2.11 ב־9.00 בערב
תל־אביב „נחמני" יום ב' 4.11 ב־8.30
כרטיסים במשרדים

ראובן בריותם — היידה יפו!
קומדיה משעשעת על משגע לכדורגל בבורות הנימית לשופת גבבי יפו
יפו „אלחמברה" הערב יום ד' 30.10 ב־8.30
גבעתיים „שבים" מחר יום ה' 31.10 ב־9.30
יפו „אלחמברה" 1.11 ב־9.00
חיפה „שביט" 2.11 ב־9.15
תמצת : „עתיד" 31688 ובמשרדים

תכניתו של דן אלמגור — טוב לאהוב
תיאטרון „לילך" מציג
גבעתיים „בית־שרת" הערב יום ד' 30.10 ב־9.00
קרית־ביאליק „סביון" יום ו' 1.11 ב־9.00
תל־אביב „אלחמברה" מוצ"ש 2.11 ב־9.00
יוקלט בתקליטי ישראל

סותנת עליזה ומדיזה (שיר פפה)
בהשתתפות : עדנה פליול, אברהם מור, חנה לסלו
תל־אביב „בית הסתדרות המורים" מוצ"ש 2.11 ב־9.30
חולון „רינת" יום ו' 8.11 ב־9.45

זכור להזמין כרטיסים בטלפון בקופת התיאטרון בערב ההצגה

יהודה ברקן — נשבר לי...
תיאטרון „סדן" מציג
שדרות „חן" הערב יום ד' 30.10 ב־8.45
נתניה „אסתר" מחר יום ה' 31.10 ב־9.00
תל־אביב „בית החייל" מוצ"ש 2.11 ב־7.30 וב־9.30
כרטיסים : „עתיד" 31688 ובמשרדים

זאב רווח — אסיר 00
תיאטרון „סדן" מציג
גבעתיים „חדר" יום ו' 1.11 ב־9.15
תל־אביב „נחמני" מוצ"ש 2.11 ב־9.15
אשדוד „אשדור" יום ג' 5.11 ב־9.30
כרטיסים : „עתיד" 31688 ובמשרדים

מועדון התיאטרון
ת"א • רח' הודיה 7 • טל. 230039
הרביעיה חוזרת
הערב 30.10 ומחר : ב־10
התוכנית כוללת : אנטים אורחים, סירטון, ורפיקת הטוערון.
יום ו' 1.11 ב־9.30 ובחצות
לאה קניג ושמואל עצמון בקומדיה „פיקניק לשניים"
מוצ"ש 2.11 ב־8.30 במועדון
Lee עושה אנשים יפים

הגשש החיוור — אופסייד סטורי
הצגה נוספת באר־שבע „קרן" יום ו' 1.11
עכו „גן־עדן" 4.11
קרית ים „ניצן" 5.11
ראשון לציון 6.11 — 7.11
רחובות „בית העם" 11.11

מוישה ונטילטור
יעקב בודו בקומדיה האקטואלית
קרית ים „ניצן" יום ה' 31.10 ב־9.00
גבעתיים „שבים" יום ו' 1.11 ב־9.45
ירושלים „בית־העם" מוצ"ש 2.11 ב־8.30
בת־ים „בת־ים" יום ד' 6.11 ב־9.15

בילבי
חוף השרון „בית הפועלים" היום יום ד' 30.10 ב־4.00 אחה"צ
קרית חיים „בית העם" מחר יום ה' 31.10 ב־4.00 אחה"צ
חדרה „חוף" יום ב' 4.11 ב־4.00 אחה"צ
טבריה „אביב" יום ג' 5.11 ב־4.00 אחה"צ
פרדס חנה „רקלה" יום ד' 6.11 ב־4.00 אחה"צ

פרסום בלקין

תיאטרון השדה מציג
אתי גרוטס

בקומדיה המצחיקה את כל המדינה

עליזה מזרחי

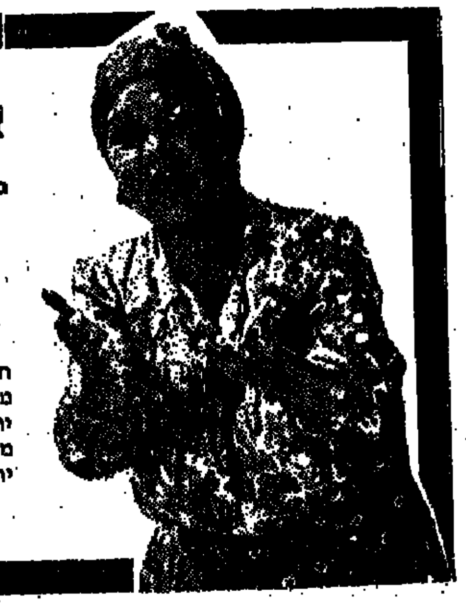

הערב 30.10 תל־אביב „נחמני" ב־9.00
מחר 31.10 ת"א „בית החייל" ב־9.00
יום ו' 1.11 חיפה „אורה" ב־9.30
מוצ"ש 2.11 ירושלים „אימקא" ב־9
יום ב' 4.11 לוד „אורלי" ב־8.45
כרטיסים : יונה, קסטל, הדרן, רוקוקו, בנק ויתר המשרדים

הסרב „בר ★ ברים"
בשיתוף סטודנטים מאוניברסיטת תל־אביב
בימים שני ורביעי
ערבי ריקודים והכרויות
מיועד לסטודנטים/ות אקדמאים ובלווים בלבד!
ת"א, רח' אבן גבירול 20

התזמורת הפילהרמונית הישראלית
הודעה לתושבי
ירושלים וחיפה
ערב מחול ומוסיקה
ואלרי וגאלינה פאנוב
עם התזמורת הפילהרמונית הישראלית
רוברט זלר, מנצח
תל־אביב, היכל התרבות
יום רביעי, 13.11.74, בשעה 8.30 בערב.
כרטיסים:
ירושלים — כחנא, ככר ציון
חיפה — משרד התזמורת, בית הקרנות, רחוב הרצל 116
תחבורה מובטחת
הנחה למנויים לפי תלוש מס' 101.
להופעה בתאריך 11.11.74 כל הכרטיסים נמכרו
חחלה המכירה להופעה בתאריך **16.11.74** בתל־אביב היכל התרבות. כרטיסים ניתן לחשיג בקופת התזמורת בהיכל התרבות ובמשרד „אוליון", הנחה למנויים לפי תלוש מס' 101.

מריה שניידר (הטנגו האחרון)

מעגל האהבה
REIGEN
הצגת בכורה ארצית מוצ"ש 1.11 בן־יהודה ת"א

מרצ'לו מסטרויאני

לא היה לי דבר, פרט לאהבת האדם... וגם אותה איבדתי בסיכון!
סליחה... שמי רוקו־פאפאלאו
בכורה ארצית מוצ"ש 2.11 „גורדון" — ת"א
אם פילם • בנבטים

סידני רום (מה? — פולנסקי)

מעגל האהבה
REIGEN
הצגת בכורה ארצית מוצ"ש 2.11 בן־יהודה ת"א

התיאטרון הלאומי הבימה
התונה — הערב 30.10 • יום ג' 5.11
מסע ארוך — הערב 30.10 • מחר 31.10
הו, הו יוליה — הערב 30.10 חיפה
הכיפרוה: מי הוא כזה? יום ו' ב־9.30 • מוצ"ש ב־9

התיאטרון הקאמרי תל אביב
בקור הגברת הזקנה — הערב 30.10 • מחר 31.10 • מוצאי־שבת 2.11
השחף — יום א' 3.11 • יום ב' 4.11
שלוש מסיבות — יום ג' 5.11 • יום ה' 7.11
בקרוב: חיים חיים

התיאטרון העירוני חיפה
משפחת טוט מחר 31.10 • מוצ"ש 2.11
פילבבתי... כחר 31.10 • יום ג' 5.11

התיאטרון העירוני חיפה מציג:
משפחת טוט
„משחק משוהח". („ידיעות אחרונות", בוט...)
„חויה תיאטרונית אמיתית". („שידורי ישראל", אליקים...)
„צוות שובה לב". (שידורי ישראל", דוד אלמ...)
מחר, יום ה', 31.10 • מוצ"ש, 2.11 • יום ג', 5.11
יום ד', 6.11 • יום ב', 11.11 • יום ג' 12.11 • יום ה' 14.11

הו, הו, יוליה
חיפה „אורה" הערב, יום רביעי, 30.10.74, ב־9

סיפורו של גבר שניצל יופי, נשים ויחסים אינטימיים על מנת להגיע לצמרת...
★ רומי שניידר ★ ז'אן לואי טרינטיניאן
★ ג'יין בירקין ★ ז'אן פייר קאסל
בסרטו של הבמאי
מישל דויל
LE MOUTON ENRAGE

„יחסים בצמרת"
הצגת בכורה ארצית • ממוצאי־שבת, 2.11.1974
בקולנוע **„סטודיו"** תל־אביב
„יוז פילם" בע"מ

תיאטרון 120 מציג:
חגיגה אמיתית
יהודה ברקן — נשבר לי...
במאי : אברהם דור
שדרות „חן" הערב יום ד' 30.10 ב־8.45
נתניה „אסתר" מחר יום ה' 31.10 ב־9.00
תל־אביב „בית־החייל" מוצ"ש 2.11 ב־7.30 וב־9.30
זאב רווח — אסיר 00
במאי: אברהם דור
גבעתיים „חדר" יום ו' 1.11
תל־אביב „נחמני" מוצ"ש 2.11
אשדוד „אשדור" יום ג' 5.11
כרטיסים : „עתיד" 31688 ובמשרדים
מפיק: אברהם דריא

רוג'ר מור
בסרטו החדש — ששווה זהב
GOLD
סוזנה יורק ★ ריי מילנד ★ ברדפורד דילמן
בקרוב! תל־אביב, חיפה, ירושלים, באר־שבע

...פות אירופה לראשונה ...ראל

בנובמבר תיפתחנה לראשונה בישראל התחרויות על אירופה בברידג'. המשחקים יתקיימו במלון „השרון" ...א כ"ה 2 לנובמבר עד ל־11 בו.
...קי הנבחרים בנבחרות מ־20 מדינות, וב־ ...תוקרים — כ־14 מדינות. את ישראל ייצגו באליפות ...נשים וגברים שנבחרו לאחר מיון קפדני בשנת ...

...לכנס של כ־550 משתתפים, ביניהם עתונאים רבים ...קרו את מהלך התחרויות. במרכז יותקן מסך של ...שה, אשר יאפשר לצופים לעקוב אחר מהלך התח־ ...לוחי הסבר שוטף מפי מומחי ברידג' נודעים. הקבו־ ...כוריטיות הן: איטליה, אנגליה וצרפת. בשנה החולפת ...שלקים במקום הראשון. ...הבאה נלקחה מאליפות אירופה 1959.

	♠ A 2 ♡ Q 4 3 ♢ 7 6 4 ♣ K 7 6 5 4	
♠ K J 9 8 7 5 ♡ K J 7 ♢ 9 8 2 ♣ 3	צפ / מז מע / דר	♠ 10 6 4 ... ♡ 10 9 8 ... ♢ 5 3 ♣ Q J 10 ...
	♠ Q 3 ♡ A 6 2 ♢ A K Q J 10 ♣ A 9 8	

...ל החוזים שיחקו חוזה של 5 דיאמונדס לאחר שמערב ...ו בהכרזה של 1 ספייד, גם היציאה עם ה־3 קלאב ...ו זכה בידו עם האלוף ומשך שליטים. בהמשך שיחק ...הארט קטן מידו ומערב עלה עם המלך והמשיך בהארט. ...זכה עם האלו בידו ומסר לקיחה למזרח בקלאב. היות ...נשארו שני מעברים לדומם עם האלוף ספייד והמלכה ...לא הצליחו המגינים למנוע מהכרוז להגביה את ...האחרון בדומם ולהשלים את החוזה.
...ד הסגור ישב במערב השחקן הנודע קיארדיה. חבר ...ה הכחולה" האיטלקית. קיארדיה מצא את קו ההגנה ...היחיד אשר הכשיל את החוזה. המהלכים הראשונים היו ...שור הפתוח. אולם כאשר הכרוז שיחק הארט קטן ...ם מערב את בן־המלך הכרוז נאלץ לכסות עם המלכה. ...אשר מזרח זכה בלקיחה בקלאב הוא החזיר ספייד והיסל ...קיסה האחרונה לדומם.
...ו נראה מה היה גורל המשחק אם מערב היה שם הארט ...מקום את בן־המלך: הכרוז היה זוכה במלכה הארט. ...הארט האלוף הארט ועם הארט קטן היה. מוסר את חיד ...למכריחן לשחק ספייד מתחת למלך. ...שקיארדיה שיחק, גם אם הכרוז היה דוחה את בן־ ...הארט, לא יכול היה הכרוז לבצע את המשחק.

התשבץ הזעיר
עריכת הכל הרשושנים

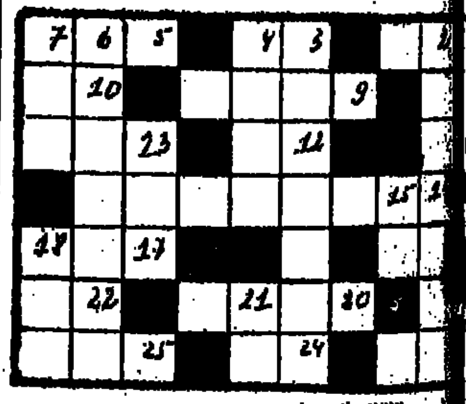

— מימין לשמאל:
...דל 3) לשון־בקשה 5) מידת־נפח קדומה — שליש ...6) כי־אם 9) השמים 10) לח־חמת 11) שוכן, גר ...13) עולים ויורדים בו אל המטוס ומהמטוס ...14) הברון 16) מאפה בצורת טבעת גדולה 17) שיח־בר ...(Retama) בלע"ז) 19) יבשה מוקפת מים ...עובר הכרכה „מה טובו אוהליך יעקב..." 22) מצבת־ ...23) נמר 24) שחור 25) שיעור, מידה.
...— מלמעלה למטה:
...מין ירקינה 2) נכסי קרקעות 3) הסכם חוק ונצחי ...ארבעה, כפול ארבעה 7) מסקנה הגיונית „אנגלוגיה" ...13) יחזקאל הנביא ניבא עליה נהר זה 15) לא מוצא ...לא שם. 18) „אינדכס" — בעברית 21) זמן ארוך

הגרלת מְפִי
MEFI
למחזיקי העלון שחולק בירוה. הצבור מוזמן להגרלה שתיערך ביום 31.10.74 בשעה 4 אחה"צ באולמי התצוגה של המפעל באיזור התעשיה בנתניה
תוצאות ההגרלה יפורסמו במעריב וידיעות ביום 3.11.74

· אליוט גולד · דונלד סאטרלנד
כוכבי מ.א.ש. חוזרים

מרגלים
S*P*Y*S
שבוע 5 — בקולנוע „אורלי" תל־אביב
EMI

● אנגלית ● צרפתית ● גרמנית ● איטלקית ● ספרדית ● עברית ● ערבית
למתחילים ולמתקדמים, שיחות קבוצתיות.
לסנה"צ. אחה"צ. בערב גם שעורים פרטיים.
לחייל מילואים משוחרר עפ"י החוק לימוד חינם.
מיזוג אוויר
מרכז לשפות **קורן** COREN
תל־אביב — שד' דוד המלך 1, טל. 266443; נחלת בנימין 2, טל. 56347
חיפה — רח' החלוץ 27, טל. 660265

קרא ותהנה — מרתק ומדהים

מגרש השדים
בהוצאת בוסתן

נ ג נ ב ה
מכונית טריומף בצבע לבן שמספרת 633—443
המוצא יבוא על שכרו טלפון 887528

קבוצת פועלי אספלט
זיפות גגות בזפת חם
עם ריסוד וסיבורגלס באחריות
טלפון: 57822

עברית בלי שגיאות כתיב
לפי שיטת גרינשטיין—חניז
פרטים: 5—7 בערב, חוץ מיום ו', רחוב אחד העם 35 קומת קרקע, ת"א, טל. 472254, נושעה 8.00 עד 16.00

ב"תאו" הירושלמי
ת ח א נ ב ר ט
קברט סאטירי על כוס יין
פתוח ערב ערב פרט ליום שישי — בשעה 9.30

חוק התכנון והבניה, תשכ"ה—1965
מרחב תכנון מקומי „רעננה"
הודעה בדבר אישור שינוי תכנית מפורטת
נמסרת בזה הודעה, בהתאם לסעיף 117 לחוק התכנון והבניה, תשכ"ה—1965, כי הועדה המחוזית לתכנון ולבניה מחוז המרכז, אישרה שינוי תכנית מפורטת הנקרא: „שינוי תכנית מפורטת מס' רע/1/27". ואלה הם השטחים הכלולים בשינוי התכנית: גוש 6581 חלקה 239 רחוב רבוצקי. עיקרי הוראות שינוי התכנית: שינוי יעוד מאזור מגורים ב' לאזור מגורים א'.
ההודעה על הפקדת שינוי התכנית יחד עם התשריט המצורף אליו, פורסמה בילקוט הפרסומים, מס' 1740, תשל"ב, עמ' 2234 ובעתון בוקר אסר מיום 14.10.71 ובעתון בוקר נוסף שערים מיום 15.10.71 בשעה העברית.
שינוי התכנית האמור בצורה שבה אישרה הועדה המחוזית, ביחד עם התשריט המצורף אליו, הופקד במשרדי הועדה המחוזית האמורה וכן במשרדי הועדה המקומית לתכנון ולבניה רעננה, וכל המעונין רשאי לעיין בו, ללא תשלום בימים ובשעות שהמשרדים האמורים פתוחים לקהל.
א. חיון, יו"ר הועדה המחוזית לתכנון ולבניה, מחוז המרכז
תאריך: כ"ד תשרי תשל"ה 10.10.74

צוותא לתרבות מתקדמת
משקל מערכת הבטחון בקביעת המדיניות הישראלית
דיון וויכוח בהשתתפות
ד"ר שלמה אהרונסון, בנקו אדר, אלוף (מיל.) חיים הרצוג, ד"ר דן הורוביץ ואברהם שווייצר.
הערב, יום רביעי, 30.10.74 — בשעה 9.30

מועדון האורלוגין, ת"א
הערב, וככל ימי רביעי
רקודים עם להקת „פס לבן"

תיאטרון באר־שבע
מלקולם הקטן ומלחמתו בסריסים
הערב 30.10 בשעה 20.30
אורחים
בשיתוף המפעל לאמנות לעם

מרכז השלטון המקומי בישראל
הופיע
ספר צווי מסים לשנת 1974/75
ערוך ע"י מקס סוכרי
בספר צווי המסים העירוניים של כל העיריות והמועצות המקומיות בארץ.
את הספר ניתן לרכוש במחיר 35 ל"י במרכז השלטון המקומי בישראל, רח' הסטמן 3, ת"א או להזמינו בצירוף המחאה.

מכרזי עיריית תל־אביב־יפו

מכרז פומבי מס' 101/74
התקנת גנרטורים ו/או אינברטורים לרמזורים לשימוש בעת הפסקת חשמל
עיריית תל־אביב־יפו מכריזה בזה על קבלת הצעות מקבלנים לבצוע העבודה הנ"ל.
את התכניות, המפרטים, תנאי המכרז וטפסי הצעות המחירים אפשר לקבל במחלקת התנועה, רח' קק"ל 68, חדר מס' 437, תמורת תשלום של —.100 ל"י בקופת המחלקה. תשלום זה אינו מוחזר.
כל המעונין להשתתף במכרז זה, יגיש לעיריית הצעת מחירים ב־2 העתקים על גבי הטפסים שהומצאו לו, וישלח אותם בדואר רשום במעטפת ההצעה שהומצאה לו לפי הכתובת: עיריית תל־אביב־יפו, מחלקת מזכיר העיר ככר מלכי ישראל, עד יום ה' 14.11.74. על מגיש ההצעה לצרף ערבות כמפורט בתנאי המכרז.
התשלום: בהתאם לטבלת התשלומים שבתנאי המכרז. את ההצעה יש להגיש בהתאם לתנאי המכרז, וכל שנוי בהם עלול לגרום לביטולה.
הרשות בידי העיריה לקבל את ההצעה כולה או חלק ממנה. אין העיריה מתחייבת לקבל את ההצעה הזולה או הצעה כלשהי.
ש. להט — ראש העיריה

מכרז פומבי מס' 102/74
רכישת ציוד למעבדות חשמל ואלקטרוניקה עבור בי"ס „שבח"
עיריית תל־אביב־יפו מכריזה בזה על קבלת הצעות לרכישת ציוד למעבדות חשמל ואלקטרוניקה עבור בי"ס מקצועי „שבח".
טפסי הצעה ותנאי מכרז אפשר לקבל במחלקת האספקאות ככר מלכי ישראל, קומה 9, חדר מס' 948, בין השעות 8—12 לפנה"צ.
את ההצעות ב־2 עותקים, במעטפה סגורה, יש לשלוח בדואר רשום, לפי הכתובת: מחלקת מזכיר העיר, ככר מלכי ישראל, קומה 12, עד יום 14.11.74.
על מגיש ההצעה לצרף ערבות, כמפורט בתנאי המכרז. אין העיריה מתחייבת לקבל את ההצעה הזולה ביותר או כל הצעה שהיא.
כן רשאית העיריה לחלק את המכרז בין מספר מציעים.
ש. להט — ראש העיריה

מכרז פומבי מס' 103/74
להסעת תלמידים לגני ילדים ולבתי הספר המיוחדים לשנת 1974/5
עיריית תל־אביב־יפו מכריזה בזה על קבלת הצעות מקבלנים לביצוע העבודה הנ"ל.
הסברים ופרטים, תנאי המכרז וטפסי הצעות המחירים אפשר לקבל באגף החינוך, בבנין משרדי העיריה, קומה 2 חדר 237, אצל מר מנחם זכרי, רח' אבן גבירול 69.
כל המעונין להשתתף במכרז זה, יגיש לעיריה הצעת מחירים ב־2 העתקים על גבי הטפסים שהומצאו לו, וישלח אותה בדואר רשום במעטפת הצעה שהומצאה לו לפי כתובת עיריית תל־אביב־יפו, מח' מזכיר העיריה, רחוב אבן גבירול 69 — עד יום 14.11.74.
על מגיש ההצעה לצרף ערבות כמפורט בתנאי המכרז. את ההצעה יש להגיש בהתאם לתנאי המכרז וכל שינוי בהם עלול לגרום לביטולה.
הרשות בידי העיריה לקבל את ההצעה כולה או כל חלק הימנה.
אין העיריה מתחייבת לקבל את ההצעה הזולה או הצעה כלשהי.
ש. להט — ראש העיריה

מכרז פומבי מס' 104/74
לבצוע עב' החלפת קוי מים במקומות שונים בעיר
עיריית תל־אביב־יפו מכריזה בזה על קבלת הצעות של קבלנים לבצוע העבודה הנ"ל.
את חומר המכרז אפשר לקבל במשרדי מפעל המים ברחוב פילון 5 בחדר 601, החל ממחר בשעות 9.00—12.30 תמורת סכום של —.150 ל"י שלא יוחזרו.
על המעונינים להשתתף במכרז זה יגישו לעיריה הצעת מחירים בשני העתקים על גבי הטפסים שהומצאו במעטפות סגורות ומסומנות: „מכרז פומבי לבצוע עב' החלפת קוי מים במקומות שונים בעיר", אך ורק בדואר רשום לפי הכתובת: עיריית תל־אביב־יפו, מזכיר העיר, ככר מלכי ישראל עד יום 14.11.74.
על מגיש ההצעה לצרף ערבות כמפורט בתנאי המכרז. את ההצעה יש להגיש בהתאם לתנאי המכרז וכל שנוי בהם עלול לגרום לבטולה. הרשות בידי העיריה לקבל את ההצעה כולה או כל חלק הימנה.
אין העיריה מתחייבת לקבל את ההצעה הזולה ביותר או כל הצעה שהיא.
ש. להט — ראש העיריה

מכרז פומבי מס' 105/74
שמירה על נכסים ומוסדות עירוניים
עיריית תל־אביב־יפו מכריזה בזה על קבלת הצעות מקבלנים לבצוע שמירה על מוסדותיה ונכסים השונים.
את תנאי המכרז אפשר לקבל באגף לנכסים ומשק בבנין העיריה, ככר מלכי ישראל 69, קומה 8 חדר מס' 822 בשעות 10.00—12.00 לפני הצהריים.
את ההצעות בשני העתקים במעטפה סגורה שהומצאה לו ומסומנת מכרז פומבי „בצוע שמירה" יש לשלוח בדואר רשום לפי כתובת עיריית תל־אביב־יפו, מח' מזכיר העיר, רחוב אבן גבירול 69 עד יום 14.11.74. על המציעים לצרף להצעותיהם ערבות כמפורט בתנאי המכרז, אחרת לא תדון הועדה בהצעתו.
אין העיריה מתחייבת לקבל את ההצעה הזולה ביותר, או כל הצעה שהיא. כמו־כן רשאית העיריה למסור את בצוע השמירה למספר חברות כראות עיניה.
ש. להט — ראש העיריה

מכרז פומבי מס' 106/74
1. ביוב רחוב תוצרת הארץ (תוספת קוי ביוב).
2. החלפת קוי ביוב ברחוב נחל עוז.
3. ביוב רחוב התבונים — חכמי ישראל.
4. קו לחץ ברחוב מירון, החרש.
5. ביוב ברחוב אמירים.
6. ביוב ברחוב בלום (סלמון).
7. מעבר צנור תעול ברחוב רשפון (מערבית מהרכבת).
עיריית תל־אביב־יפו מכריזה בזה על קבלת הצעות מקבלנים לבצוע העבודות הנ"ל.
רשאים להשתתף במכרז זה רק „קבלנים רשומים" לעבודה נשוא המכרז בהתאם ל„חוק רישום קבלנים לעבודות הנדסה בנאיות — תשכ"ט 1969" ותקנותיו.
את התכניות, המפרטים, תנאי המכרז וטפסי הצעות המחירים, אפשר לקבל במינהל ההנדסה שד' קק"ל 68 חדר 235 קומה ב', תמורת תשלום של 75 ל"י לקופת המינהל. תשלום זה אינו מוחזר.
[illegible]
ש. להט — ראש העיריה

המוסד לבטיחות ולגיהות

מחלקת הדרכה מודיעה על

קורסים והשתלמויות בחודש נובמבר 1974

1. קורס ממונים על פיצוצים מ־3.11.1974 עד 15.11.1974
12 ימים בתנאי פנימיה באיזור הצפון.
2. השתלמות לעובדי ביוב מ־4.11.1974 עד 6.11.1974
3 ימים בתנאי פנימיה באיזור המרכז.
3. השתלמות לחברי ועדות בטיחות מ־17.11.1974 עד 19.11.1974
3 ימים בתנאי פנימיה באיזור המרכז.
4. קורס נאמני בטיחות להתישבות העובדת מ־26.11.1974 עד 28.11.1974. 3 ימים בתנאי פנימיה באיזור המרכז.
5. קורס נאמני בטיחות מ־25.11.1974 עד 27.11.1974
3 ימים בתנאי פנימיה באיזור ירושלים.
6. יום עיון לחשמלאים ברשויות מקומיות ב־25.11.1974 במרכז הארץ.

לקבלת פרטים נוספים נא לפנות למוסד לבטיחות ולגיהות מחלקת ההדרכה, תל־אביב, רחוב מזא"ה 22, טלפון 6—624494.

„דרבי-ניט"
תל־אביב, רחוב נחלת־בנימין 68
מוכר את כל
השמלות והחליפות האלגנטיות ביותר
מעודפי היצוא האחרון שנשלח לארצות־הברית.
מבחר גדול מאוד, בצבעים מגוונים, במחירי הפתעה, ללא תקדים!
פתוח במשך כל היום
אוטובוסים: 61, 53, 63.

הודעות עיריית תל־אביב־יפו על הפקדת שינוי תכנית מתאר
חוק התכנון והבניה, תשכ"ה—1965
מרחב תכנון מקומי תל־אביב־יפו
הודעה בדבר הפקדת שינוי תכנית מפורטת
תקון טעות
במודעה שפורסמה בעתוננו ביום ה', 24.10.1974, חלו שיבושים.
1) בחלק מס' 5 צריך להיות:
חלקות: 123, 130, 131 בגוש 6135 — רחוב מצובה (ולא חלקי גושים: 6618, 6610 בעבר הירקון — כפי שפורסם).
2) בחלק מס' 6 צריך להיות:
חלקי גושים 6618, 6610 בעבר הירקון (ולא כעבר — כפי שפורסם).

הסתדרות מדיצינית הדסה
מודיעה על קיום
קורס השתלמות
לאחיות מוסמכות בחדרי נתוח ובחדרי לידה
(מיילדות)
(74/49)
אחיות מוסמכות המעוניינות בקורסים יפנו לשם קבלת אינפורמציה, למזכירות בית"ס לאחיות, בעין־כרם, ירושלים, טלפון 411111.

תרגיל התגוננות אזרחית

ביום חמישי, 31 באוקטובר 1974, ייערך בשעות אחרי־הצהרים, תרגיל התגוננות אזרחית במרחב שטח השיפוט של בת־ים.
בתרגיל יבויימו תקריות מדומות של נפגעים ויושמעו פיצוצים.
התושבים מתבקשים לשתף פעולה, לפנות את מקומות התקריות ולהשמע להוראות השוטרים והפקחים.

ביום חמישי — חצי מיליון ל"י
מפעל הפיס

(סוף מעמוד 19)

פרוטה, ואת עסקיו הוא מנ־הל בבית־קפה.
על כל פנים, כאשר היתה לו רשימת מלווים, נעשתה השגת הלווים קלה יותר. בעקבות דגי־הרקק באו גם „לוויתנים" — קרנות של חברות־ביטוח, וחברות השקעה. תומר פתח בחיפה משרד קטן, הקים חברה בשם „בשמת", על שם הבת, ולאט לאט התחיל העסק להתרחב.
„ההצלחה", הוא אומר, „היא בית רב־קומות. שקומתו הראשונה היא קיר שיש חלק, ללא פתח. אם התגברת על הקיר החלק, אתה יכול לעלות עד לקומה העליונה. אפשר לעלות במדרגות ואפשר לעלות במעלית. אני עליתי במעלית אקספרס".
אם קודם לכן לא ידע איש את שמו ולמחרת כבר היו העתונים גדושים בסיפורים על „מר 5 אחוזים הישראלי".

„מקנאים בי"

הדמות שנצטיירה מתוך העתונים היתה של אוטודידקט רציני מעמיק, שבעבודה קשה בהתמדה, בחריצות בכשרון עלה מעלה. הסיפורים הקטנים שנתלוו לדמותו נועדו להדגיש תדמית זו, כמו העובדה, שהוא מעסיק רק אנשים בוגרים, נשואים ורציניים. גם העובדה שמזכירתו הנאמנה רותי, מבוגרת יותר מן הבוס שלה, סייעה לתדמית הרצינית של איש־פיננסים, שניסה לאמץ לעצמו.
יחד עם זאת, הענווה לא היוותה חלק מן התדמית הזו. „אני גאון פיננסי" — אמר לי — „אני מודע לכך ואינני רואה מקום להצטנע".
במקביל לסיפורים אלו החלו להתהלך בחוגים הפיננסים שמועות עקשניות: תומר הוא „בלון נפוח, שיתפוצץ מהר". הוא קשור עם העולם התחתון, אמרו עליו, כספי ה„מאפיה" בארץ מושקעים אצלו.
ישראלי היושב בניו־יורק בשם אמנון הרמן שלח לארץ עשרות מכתבים לשרי־ממשלה ולמפקח על המשטרה. בהם האשמות חריפות על עסקיו ועל חייו האישיים. בלשון שעתון הוגן, אינו נוהג להדפיס כמוה.
תומר לא התרגש מן הסיפורים הללו: „מקנאים בי ולכן משמיצים אותי".
ואומנם נראה, כי כל אלה לא הפריעו לעסקיו. הוא העביר את מרכז העסקים מחיפה לתל־אביב. פיתח קשרים עם גורמים פיננסים בחו"ל, רכש את מלון „מלכת שבא" באילת, והקים שורה ארוכה של חברות־בת, ששירתו את עיסקי האימפריה שבנה לו. לפני חודשים מספר הוא עבר למשרדים המפוארים, ששירתו את חברת „פאן לון" והקים חברה להחזקת כל המניות, בשם „תומר אי.סי.סי." — החברה המרכזית לפיננסים והשקעות". לסימליה של החברה, הנושא את שמו על רקע כדור הארץ, היה משום ביטוי לשאיפות מרחיקות הלכת שלו.
במקביל הוא גם גילה את מנעמיהם של החיים הטובים. הוא רכש וילה על הכרמל בחיפה, דירה בתל־אביב, מכונית מפוארת מדגם „לינקולן", שהיא היחידה מסוגה בישראל.
מה היקף עסקיו ומה רכושו האישי — את זאת הוא שומר בסוד כמוס. אולם מקורביו טוענים, כי הוא מגלגל מחזור של מיליארד לירות בשנה ורכושו האישי מגיע ל־100 מיליון לירות.
ברם, מה שתומר מוכן לגלות על עסקיו אינו יכול לאשר סכומים אלה, או כל סכום אחר.
לא רק היקף העסקים, אלא גם המהות המדוייקת שלהם, המקורות המעמידים לרשותו כספים, סוג הלקוחות — כל אלה נותרו מיסתוריים, ורק שמץ מהם נודע לציבור. „אני איש פיננסים ואני חייב בדיסקרטיות" — הוא מסביר.

רכילות זולה?

מן המעט שנודע מתברר, כי לעיתים עסקיו הם לא מן השמרנים דווקא. מאלפת מבחינה זו היא פרשה רכישת מלון „מלכת שבא". בזמנו פורסם, כאילו השקיע תומר כ־7 מיליון לירות ברכישת המלון.

„אבשלום" — [illegible]
צומת בית כמה, טלפון [illegible]
מכרז
מעוניינים לקבל הצעות לבצוע [illegible] ברשת החשמל חקימה.
פרטים ותוכניות אפשר לקבל [illegible] הכתובת הנ"ל.
איננו מתחייבים לקבל את ההצעה הזולה או הצעה כל שהיא.

ההסתדרות הכללית של העובדים בארץ־ישראל
מועצת פועלי תל־אביב—יפו ארגון העובדים בעיריית תל־אביב

לאזרחי תל־אביב־יפו

אזרחים יקרים!
צר לנו על הצעדים שיגרמו לכם על ידי הפסקת העבודה [illegible] היום, יום רביעי ה־30.10.1974, י"ד בחשון תשל"ה בין השעות 12.00—6.00 [illegible]
קיום אסיפות עובדים כמחאה על שראש העיריה מר שלמה להט [illegible]
לאסור עובדים — מקדים במינהל ההנדסה, שהתנגדו להפעיל [illegible] שעברו קורס מוזרן כמים נפיים המשא ובלי בו התחילו [illegible]
העובדים בעיריה תל־אביב.
ראש העיריה מר שלמה להט התייצב בעצמו במנהל הנדסה ופקד על [illegible] המשטרה.
מיד עם כנון ההנהלה החדשה קיבל ארגון העובדים בסבר פנים [illegible] לשתף פעולה וגילה במשך חדשים רבים נכונות וסבלנות [illegible] על מקרים שבימי ההנהלות הקודמות היינו מגיבים בחומרה.
לא היה לנו ואין לנו ענין בסכסוכי עבודה מקצועיים [illegible] לארגון העובדים ולהנהלת העיריה יש מוסדות משותפים דרכם [illegible] הנושאים השייכים לבני הצדדים.
צר לנו שראש העיריה ותבריו לא המעיכו בדרך של ישוב הסכסוכים [illegible] המוסדות המשותפים, והפרו בצורה שחיתה מקובלת על ההנהלות [illegible] עשרות בשנים.
זו, הפעם הראשונה בתולדות העיר העברית, שראש־העיריה מזמין [illegible] בסכסוכי עבודה. בדרך זו לא יוכל לעמוד ראש־העיריה עם עובדיו.
התחלמה על קיום האסיפות התקבלה בארגון העובדים על ידי כל [illegible] במזכירות. על ראש העיריה לקיים את הבטחותיו ולכבד את עובדי העיריה [illegible] המייצג ועל פי יחס זה נקבע יחסנו אליו.
אזרחים יקרים!
לא נותר לנו אלא, לבקש את סליחתכם על אי הנעימות הנגרמת לכם [illegible]
ארגון העובדים בעיריית תל־אביב
תל־אביב, י"ב חשון, תשל"ה 29.10.1974

הלוח הכפול
הלוח הנפוץ ביותר במדינה

תורנות רופאים לפי המקומות

תל־אביב
• ד"ר הר־אבן, אפשטיין 6, טל' 443281.
• מד"א, טל' 101 ו־614333, רופא בין ה־שעה 8 בערב עד 7 בבוקר, המבקר חולים בבתיהם.
• מד"א הרצליה, טל' 101, 981333.
ירושלים
• הזמנת רופאים במקרים דחופים מ־8 ב־ערב עד למחרת ב־7 בבוקר טל' 101 בתחנת מ"א כרפאה ורופא לטיפולים דחופים ביבד.
• ער"ן — עזרה ראשונה נפשית — טלפון 02־69911.
חיפה
• ריפא יורן במגן דוד אדום. טלפון 101. קופת חולים מכבי עד 7 בבוקר.
• אשדוד טלפון 22322.
• בת־ים טלפון 863333, 878187.
• נס ציונה טלפון 781111.
• הרצליה טלפון 981333.
• חולון טלפון 981333.
• לוד טלפון 964133.
• נתניה טלפון 3333.
• ערד טלפון 057־97222.
• פתח־תקווה טלפון 912333.
• קרית אונו טלפון 781111.
• רחובות טלפון 951333.
• ראשון לציון טלפון 943333.
• תל־אביב טלפון 101.

תורנויות בתי חולים

תל־אביב
• מד"א, מזא"ה 13 (פנימית), איכילוב (כירורגית).
ירושלים
• שערי צדק (ילדים — נשים) הדסה (פני־מית — כירורגית — עיניים).
חיפה
• רוטשילד.

תורנות בתי מרקחת

תל־אביב
• הנביאים, המלך ג'ורג' 72, טל' 286740.
• גורדאו, בן־יהודה 183, טל' 242673.
ירושלים
• רמת־אשכול, רמת אשכול, טל' 2805521.
פרטי: ד"ר הופיש, עין כרם, אזור ב' 117.
• אלקודס אלכברא, רח' הרון אל רשיד, טל' 283333. פרטי: נובאר מכסיניאן, בית חנינא, טל' 283822.
חיפה
• הנשיא, הנשיא 33, טל' 873121.
מכל הארץ
• נתניה: הנשיא, ויצמן 35, טל' 23639.
• מחוז השרון: ד"ר ברניקר, הרצליה, סוקולוב 28.
• פתח־תקווה: הירקון, שטמפר 24, טלפון 910946.
• רמת־גן: חלפיות, אבא הלל 30, טלפון 723554.
• בני־ברק: בני־ברק, עקיבא 110.
• בת־ים: הופמן, דניאל 4.
• חולון: נאות רחל, אילת 36.

עסקים

הצעות עבודה

מגרשים

מבני תעשיה

משרדים

חנויות

אולמות

דירות בדמי מפתח

ביקוש דירות

דירות מרוהטות

חדרים מרוהטים

דירות בשכר חודשי

דירות למכירה

וילות ובתים

מלונות

בתי הבראה

בילוי מציעים

בתים

השנה היומית

הדף היומי

הלכה היומית

דירות

[illegible]

משטרת ישראל

למשטרת ישראל / אגף החקירות —
היחידה לחקירות כלכליות

דרושים:

רואי חשבונות מנוסים

למשרות אלה יתקבלו כמועמדים העונים על אחת הדרישות הבאות:

א. תואר של רואה חשבון מוסמך.

ב. רואי חשבונות שאינם מוסמכים, אך הינם בעלי נסיון מעשי של חמש שנים בראיית חשבון.

תנאי העבודה והשכר יקבעו
בהתאם לכישורי כל מועמד
מקום העבודה: תל-אביב

לקביעת ראיון וקבלת פרטים נוספים ניתן לפנות:

בירושלים: ראש מחלקת החקירות במטה הארצי בירושלים תת-ניצב קרתי טל. 287111.

בתל-אביב: ראש היחידה לחקירות כלכליות, סגן ניצב זיגל, המטה הארצי תל-אביב, טל. 625211.

על מנת לסייע בקביעת ראיון ניתן לפנות אל כל אחת הלשכות לקליטת כח-אדם של המשטרה שכתובותיהן נתונות בזה:
תל-אביב: רח' הרכבת 14
ירושלים: רח' יפו 191
חיפה: רח' יפו 26
טבריה: בנין המשטרה
באר-שבע: רח' האבות 52.

דרוש

מנהל חשבונות ראשי

הכישורים הנדרשים: —
- נסיון במיכון
- נסיון בהנהלת חשבונות תעשייתית
- שליטה בשפה העברית, אנגלית ו/או גרמנית

תנאים טובים למועמד המתאים

על המעונינים לפנות בכתב יד בציון פרטים אישיים ודרישת משכורת אל: —

קצנשטיין, אדלר ונשות' בע"מ
תל אביב, דרך פתח תקוה 37 טלפון 614668

אודיון-ניר בע"מ

דרושים לעבודה באזור המרכז

מנופאים לעגורני צריח

לפנות טלפונית 767260 בין השעות 08.00—15.00

למפעל תעשייתי באזור רשל"צ

דרושים:
- מכונאי דיזל
- מסגרי אחזקה עם ידע בריתוך
- מסגר / מכונאי אחזקה (באזור אשדוד)

נא לפנות טלפון 03—453141

לביחו"ר „ניב" לרוכסנים
דרושים
- מסגר מכניקה עדינה
- צבעי טכסטיל

נא לפנות לטלפון 82 43 80 תל-אביב

פיליפס

דרוש/ה

מנהל/ת חשבונות עצמאי/ת

לעבודה במחלקת הנהלת חשבונות
לפנות בכתב לת.ד. 28085 תל אביב
עבור „מנהל חשבונות עצמאי".

דרושים
אנשים לשמירה ואבטחה
עד גיל 50
בעלי רשיון נהיגה בסבילות רכובה
רצוי תושבי הסביבה
לפנות בן יהודה 176
ת"א טל. 242877

פדקו

פדקו ישראל בע"מ
— למפעלה בהרצליה —
דרושים
- כרסמים
- חרטים
- פועלי מתכת

בלתי-מקצועיים
(בעלי רקע במתכת)

תנאים טובים ואפשרויות קידום.
על המעוניינים לפנות בכתב-יד, בצירוף פרטים אישיים, לת. ד. 416, הרצליה ב', או טלפון 930150.
- סודיות מובטחת

דרוש

מנהל חשבונות

בעל נסיון של 5 שנים

הכישורים הדרושים:
1. הנהלת חשבונות
2. גבית כספים ותשלומי ספקים
3. משכורות עובדים

העבודה באזור חיפה

נא לפנות בכתב לת.ד. 4353 חיפה עבור מספר 681 (מיקוד 31040)

— סודיות מובטחת —

למפעל תעשייתי
באזור השומרון

דרוש

מסיק דוודים

תנאים טובים והוצאות נסיעה מובטחים

פניות בכתב בצרוף פרטים על נסיון קודם
נא לשלוח לת.ד. 48 חדרה

עירית ראשון-לציון

תזמורת הנוער
(האורקסטרה)

מזמינה להצטרף לשורותיה
נגנים בכלי נשיפה

שיופיעו במופעים ייצוגיים ובין-לאומיים
כמו כן דרושים
מורים לכלי נשיפה
מעץ ומתכת.

בפרטים נא לפנות למחלקה לנוער ולספורט בעיריה.

אנו מחפשים:

עבור
חברה למדידות ולהנדסה אזרחית (71) בע"מ
למשרדינו בחיפה ותל-אביב

1. מהנדס אזרחי
לעבודות תכנון של כבישים ועבודות עפר
2. מהנדסים / טכנאים
3. שרטטים / שרטטות

מעוניינים יפנו בכתב לת.ד. 33390 ת"א

שרותי הנדסה בישראל בע"מ

לחברת תעופה
דרושה
עוזרת למנהל חשבונות ראשי
סוג ג' בהנהלת חשבונות
בעלת ידע בהפעלת מכונת לחנו"ת
הדפסה במכונת כתיבה עברית.

מעוניינות תפננה בכתב לת.ד. 39181 ת"א
עם פירוט נסיון וידיעות.

באר-שבע

נרשמו לנישואין

- אבוטבול ניסים בן מסעוד רוכל מרוקו בארשבע: אמילג אניטה בת אליהו רוקחת מרוקו קרית-גת.
- אבישיר מיכאל (מאיר) בן יהודה רוח מרוקו באר-שבע: דבורה (אלנרבלי) כרמי (סויאל) בת אלנרבלי אליהו גרושה מרוקו באר-שבע.
- אזמי טובית (אורמון) בן יוסף רוק מצרים באר-שבע: תורג'מן יפה בת דוד רוקח ישראל חולון.
- דחן אברהם בן דוד רוק ישראל באר-שבע: אזון יפה בת חליפה רוקח ישראל באר-שבע.
- חמו יצחק בן אברהם רוק מרוקו באר-שבע: אליהו אליובט בת אלישע רוקח הודו באר-שבע.
- אדי חיים בן משה אלמן מרוקו באר-שבע: אסור כאמיל (טמעוני) בת טמעוני אונוסט גרושה טוניס באר-שבע.
- כרמי אליהו בן שלום גרוש טוניס באר-שבע: יעקב ברפלה (מעטו) בת מעטו (משה) גרושה עירק באר-שבע.
- מיכלאשוילי שותח בן מיכאל גרוש ברה"מ באר-שבע: דויינראשוילי יעית בת גבריאל גרושה ברה"מ באר-שבע.
- חחיאשוילי שלום חיים בן משה רוק ברה"מ ירושלים: אפשיטשוילי נתלה בת
- כהן חיים בן משה רוק מרוקו באר-שבע: רוכזי גבולנה בת ניקולאי רוסה רומניה דימונה.
- קדוש דניאל בן יצחק רוק מרוקו באר-שבע: שושנה אסתר (אתי) בת אלברט רוקה באר-שבע באר-שבע.
- טוגס דוד יצחק בן מורייץ רוק רומניה באר-שבע: ירובייץ מלכה מרגרט בת איזידור רוקה רומניה באר-שבע.
- רוטקופף מנדל בן יעקוב אלמן פולין באר-שבע: מרגיט קלרה בת ברנרדו הולצר אלמנה ארגנטינה באר-שבע.
- טוביאנו שמואל בן חיים רוק אירן באר-שבע: טוביאנו שושנה בת שאבן רוקה אירן נתניה.
- פחימה דניאל בן אברהם רוק מרוקו באר-שבע: כהן שרה בת יצחק רוקה באר-שבע עוקבים.
- ברזילי (איזנמן) צבי מרדכי בן שלמה רוק פולין באר-שבע: קויפמן מרתה בת מוריס רוקה קולומביה בת-ים.
- ויינהורן יצחק (אנדריו) בן מאיר רוק פולין באר-שבע: קונג ברטה בת אברהם רוקה ברה"מ באר-שבע.
- קליין יעקב עמורם בן נורגי רוק באר-שבע באר-שבע: שרנסקי רחל בת ישראל רוקה באר-שבע באר-שבע.
- לוי רחמים בן חנניה גרוש מרוקו באר-שבע: לוי ניטה בת אברהם רוקה תל-אביב באר-שבע.
- מאור יצחק בן שמואל רוק ירושלים ירושלים: חסיד רחל בת יוסף רוקה מצרים באר-שבע.
- ביטון סלומון בן יצחק רוק מרוקו באר-שבע: אוחיון יפה בת שימה רוקה מרוקו באר-שבע.
- טבול יצחק בן יוסף רוק אלג'יר דימונה: בן שימול רות בת שלום רוקה מרוקו באר-שבע.
- נאנאואזר אליעזר בן בנימין רוק הודו קרית-גת: בורסקר שרה בת דוד רוקה הודו באר-שבע.
- סמיון רוחה ברה"מ באר-שבע.
- אוחנה חנניה בן ישראל גרוש מרוקו באר-שבע: אקוקה סעדה בת אלי רוקה מרוקו באר-שבע.

אורט ישראל

לבי"ס „אורט" באשקלון

דרושים:
1. מורה מדריך לחשמל
2. מורה לתנ"ך
3. מורה לעברית 12 ש.ש.
4. מורה לאנגלית 8 ש.ש.

נא לפנות למנהל ביה"ס באפרידר טלפון 051—2735

„גפן" עבודות עפר אספלט וסתות
דרושים
פקידה
פרוקטוריסטים
ל-פיאט F.L. 4
ד-9
טלפון 867404—880801 תל-אביב

למכון פארא-רפואי במרכז תל-אביב
דרושות:

- אשה צעירה

חייבת לחיות אינטליגנטית, בעלת הופעה נאה, סבלנית במגע עם קהל, דוברת עברית שוטפת.

- מרכזנית

ל-3 קוי חוץ.

מכון משקפי מגע
בן-יהודה 100 תל-אביב
בין 2.00—3.00 אחה"צ.

דרושים

תעמלנים רפואיים

לאזורים ת"א, ירושלים וחיפה
נדרשת ידיעת אנגלית ועברית.

לפנות בכתב-יד, בצרוף קורות חיים ותמונה, לת.ד. 11383 ת"א.
— סודיות מובטחת —

ליחידה לעבוד נתונים
דרוש:
נער שליח

תנאים טובים אפשרות ללמוד מקצוע.

לפנות לרח' בן אביגדור 8 קומה ב' מ. ח. מ. לעדינה.

למשרד לראית חשבון בת"א
דרושים
1. רואה-חשבון
2. בוחן

נא לפנות לת. ד. 29085 תל-אביב
סודיות מובטחת

דרושה
פקידה כללית
בפרטים נא לפנות „עתיד" עמילות והשקעות בע"מ
טל: 39183

חיפה
דרוש
פקיד משכורות
נא לפנות ל... טל. 86211

הלוח הכפול (חיפה והצפון)

דירות למכירה · דירות בדמי מפתח · דירות מרוהטות · קבלנים · חדרים מרוהטים · מגרשים · הצעות עבודה · מכוניות · אופנועים וקטנועים · חציעים למכירה · צילומים · שירותים · התעמלות · הצעות עבודה

הלוח הכפול (ידיעות אחרונות) (הארץ)

המשרד הראשי: שדרות רוטשילד 56 תל-אביב
טלפונים: מחלקת מודעות 611141
המחיר: יום חול: 2.80 ל"י למלה / יום ו': 3.35 ל"י למלה

מקררים · טלויזיה · כלי נגינה · רוצים לקנות · הלבשה · רהיטים · בולים ומטבעות · תריסים · תקלאות · דודי שמש וחשמל · חיות בית · שרותים · אופנועים וקטנועים · חציעים למכירה · השכרת רכב · מכוניות

דרושים

1. **הנדסאי או טכנאי מכונות ובנין**
לעבודת פירוט במחלקה הטכנית של מפעל תחלונות.
לפנות בכתב בצרוף קורות חיים ונסיון למנהל כח אדם.
2. **מרכיבים ונגרים**
לעבודות הרכבת חלונות ודלתות מאלומיניום בבניינים באזור המרכז.

* *

להתקשר טלפונית 03—283588.

תעשיות מתכת אלומיניום בע״מ, בורדני ב׳ ת.ד. [illegible] חיפה

חברה גדולה ומבוססת בתחום האלקטרוניקה
מקימה
צוות לנושאי אלקטרואופטיקה
אנו מעוניינים
במהנדסים או פיסיקאים
בעלי נסיון באחד מהשטחים הבאים:
א. מערכות לייזר
ב. מערכות דטקטורים אלקטרואופטיים
מועמדים מתאימים יפנו בצרוף קורות חיים ונסיון מקצועי לת.ד. 33384 ת״א

לריל
תעשיות לבנין בע״מ
דרושים
1. **נגרים**
לעבודה בנגריה מודרנית בראשון לציון.
2. **קבוצות מרכיבי נגרות**
באזור המרכז.
3. **מנהל עבודה מנוסה**
לייצור מדרגות ופריקסטים בראשון לציון.
4. **חשמלאי בניין מעולים**
לעבודה באתרי בניה במקומות שונים.

לפנות למנהל מפעל ריל תעשיות, אזור התעשיה ראשון לציון.
טל.: 949694, 941487

למוסד ברמת אביב
דרושה נערה
לעבודות פקידות ומעט שליחויות
בגיל 15—17
שעות העבודה 0800—1400
השכר: כ־600.— ל״י לחודש עבודה מלא
לפנות טל. 412166

בעל מחסן
(40 מ״ר)
במרכז ירושלים
מעוניין לנהל עסק
שותפות אפשרית
בהצעות לפנות:
02—60590 בין 14.00—18.00, יציץ

למשרד עורכי דין
במרכז ת״א
דרושה מזכירה—כתבנית
שעות העבודה
08.00—13.00
17.00—19.00
בדבר פרטים נא לפנות טלפון 613282 בשעות הבוקר.

מלונות דן
למלון המלך דוד ירושלים
דרוש/ה
פקיד/ה קבלה
בוגר/ת תדמור
עם נסיון בעבודה

*

נא לפנות במלון למחלקת כוח־אדם

גובים מנוסים
למוסד ציבורי בתל־אביב
דרושים בדחיפות גובים מנוסים
(יועדפו בעלי רכב).
העבודה ל־4 חודשים.
לפנות ת״ד 33010 (עבור מס׳ 103) ת״א

התעשיה האלקטרו־אופטית בע״מ
אל־אופ חברה עתירת מדע קרית־ויצמן רחובות
דרושים

- **פיזיקאי או מתימטיקאי**
עם רקע באנליזה נומרית, מחשבים בבעיות אירודינמיות או נרוס, רצוי בעל תואר שני.
- **הנדסאי טכנאי אלקטרוניקה**
בעל נסיון מקצועי ומעשי בשטח ציוד בדיקה דגיטלי ונהול פרויקטים.
- **הנדסאי טכנאי מכונות**
בעל ידע ונסיון באופטיקה, לעבודה בציוד בדיקה ופיתוח אמצעים אופטיים (רצוי בוגר מגמת מכשירנות אופטית).
- **פקיד יבוא ויצוא**
לטפול במשלוחים באמצעות עמיל המכס. הכרחי נסיון מעשי וידיעת נוהלי יבוא ויצוא, ידיעת השפה האנגלית ובעל רכב פרטי.
- **עוזר למנהל חשבונות**
רצוי בעל נסיון במפעל תעשייתי.
- **פקיד(ה) להנהלת חשבונות ו/או תמחיר**
- **מתכנת/ת למחשב** 399 N.O.R.
- **מתאם עבודות ייצור חוץ**
בעל נסיון של מספר שנים (דרוש ידע בעיבוד מכני שבבי), הכרחי בעל רכב פרטי.
- **עובד**
בוגר בית ספר מקצועי במכניקה עדינה, לעבודות עיבוד והרכבה בפיתוח.
- **נקבנית** I.B.M. בוגרת קורס לנקבנות
- **מלחימות**
בעלות נסיון לחרכבות אלקטרוניות. למועמדות המתאימות — תנאים טובים.

— 5 ימי עבודה בשבוע —
תנאים טובים למועמדים המתאימים.
לפנות בכתב, בצרוף קורות חיים ונסיון קודם, למח׳ כח־אדם, ת.ד. 1165 רחובות, מיקוד 76110 או לטל. 054—[illegible]
— סודיות מובטחת —

פוליגון
לפוליגון
מצבעת טקסטיל חיפה
דרושים
עובדי ייצור בצביעה ואשפרה
עם אפשרות לימוד מקצוע
שבוע עבודה של 5 ימים, קידום מהיר לעובדים מתאימים.
לפנות למפעל, רחוב המלאכה, חוף שמן, חיפה, טלפון 04־645111

דרוש
מנהל חשבונות
למשרה מלאה
פרטים לפנות:
קשת־לטיר בע״מ
טל. 824591, 824369

לחברת מזון גדולה
דרושים
* **איש מכירות לאזור חיפה**
בעל רכב פרטי
* **מלגזן/מחסנאי**
עם רשיון נהיגה ג׳ למחסן בחיפה
* **מלגזן/מחסנאי**
עם רשיון נהיגה ג׳ לאזור ת״א
עבודת המחסנאים היא בקירור עמוק
לפרטים נא לפנות לת.ד. 7095 תל־אביב עבור מס׳ 79

למוסד לנערים דרוש
רכז חינוכי
לפנות לטלפון 958576 ת.ד. 12, נס־ציונה

הפניקס הישראלי
חברה לבטוח בע״מ
פותחים בחיפה
בחודש נובמבר
קורס לנוצים לבטוח אלמנטרי
המועמדים מתבקשים לפנות טלפונית בימים א—ה מ־8.00 בבוקר עד 3.00 אחר־הצהרים וביום ו מ־8.00 בבוקר עד 1.00 אחר־הצהרים לטלפון: 04—533191 או בכתב לת.ד. 736 חיפה.

מרכזנית
בעלת ניסיון של מספר שנים
היודעת להדפיס במכונה עברית, עם הופעה נאה
נא לטלפן לטל. 52223 ת״א לגבי רבקה בשעות מ־8.00 עד 3.00

דרושים [illegible]
טכנאי [illegible]
אלקטרו[illegible]
טכנאי [illegible]
סוכני מכי[illegible]
פקיד/ת [illegible]
ת.ד. [illegible]

דרוש
גנן ראשי
מוסמך
לעבודה זמנית באילת (חדשיים) [illegible] ונסיעות. משכורת טובה.
רצוי דובר צרפתית או אנגלית.
להתקשר: מועדון הים התיכון [illegible] 03—239393 (8.30—14.30)

לחברת אלקטרוניקה גדולה במרכז תל־אביב
דרושים:
מסגרים מכניים
לזווד אלקטרוני
* בעלי נסיון בעבודות [illegible]
* ידע בקריאת שרטוט
יתקבלו גם בוגרי בתי ספר [illegible]עיים ונסיון בעבודות [illegible] ופחחות מטוסים
תנאים מצויינים ואפשרויות קידום
נא לפנות בכתב לת.ד. 30580 [illegible] או להתקשר 282536 לקביעת [illegible]

אגוד ערים איזור דן [illegible]
דרושים,
להחזקת תחנות שאיבת [illegible]
1) **מהנדס מכונות**
בעל נסיון של שנתיים [illegible] מיכני וחשמלי.
2) **טכנאי מכונות**
בעל נסיון באחזקת ציוד מכני [illegible]
3) **מכונאי אחזקה**
לעבודה במשמרות.
הדרגות תיקבענה בהתאם לכישורי[illegible]
לקביעת ראיון נא להתקשר [illegible] טלפון 414439, תל־אביב

לחברה מסחרית ארצית
דרוש
מנהל כללי
(מקום העבודה בתל־אביב)
תנאים טובים למועמד המתאים
נא לפנות לת.ד. 1736 תל־אביב עבור מס׳ 174
סודיות מובטחת

למוסד הדרכה ארצי
דרושים
בכל חלקי הארץ
מורים לאנגלית
מורים לערבית
•
נא לפנות בצרוף פרטים מלאים לת.ד. 33114 תל־אביב

[מ]וסד הדרכה ארצי
[דרו]ש/ה
מנהל(ת) חשבונות
[מק]ום העבודה: תל־אביב
[דר]ושים: [illegible] סוג 3 לפחות
[illegible] נסיון בהנהלת חשבונות
[illegible] לפנות לת.ד. 33114 תל־אביב, טל. 252337.

לצה״ל דרוש
מהנדס חשמל
בעל נסיון לאחר שרות צבאי
מקום העבודה באזור אילת
בהצעות יש לפנות טלפונית למספר (03)693802 או בכתב לד.צ. 3341.

רב בריח מנעולי בטחון
דרושה
מזכירה
[ידיע]ת השפות עברית ואנגלית הכרחית
הדפסה בשתי השפות
שעות נוספות יתרון
תנאים טובים למועמדת המתאימה
יום עבודה מפוצל
לקביעת ראיון נא להתקשר:
854458, 853791

למפעל מתכת בת״א
דרושים
חרט לעבודה קבועה
כוונים
למכונות אוטומטיות מסוג אינדקס לעבודה זמנית בשעות הערב.
להתקשר טלפונים: 32176, 33108

דרושים (שטראוס)
למפעלנו בנהריה
דרוש
מנהל חשבונות ראשי
תנאי שכר טובים
עם ניסיון קודם ובעל כושר אדמיניסטרטיבי
נא לפנות בכתב לאגף כח אדם ת. ד. 5 נהריה בצרוף קורות חיים ופרוט הניסיון המקצועי.
מחלבת נהריה שטראוס בע״מ
נהריה, ת.ד 5, טלפון: 922101־04

לכימאויר שרותי תעופה
שדה תעופה הרצליה
דרושים:
1. מכונאי מטוסים — גוף־מנוע
2. עובדים בעלי רקע טכני
למעונינים תנאים טובים
להתקשר לטלפון מס׳ 6־095־984

לחברת בנין ארצית
דרושים:
מרכיבים לנגרות בנין
לאיזור חיפה
בדבר פרטים נא לפנות:
טל׳ 02־254014 ירושלים, למר לייבוביץ או טל׳ 04־668049 חיפה, למר אליעזר רוזנפלד.

לחברת בטוח בתל־אביב
דרוש/ה
פקיד/ה תביעות אלמנטרי
נסיון של שנתיים לפחות
לכתוב קורות חיים ונסיון לת.ד. 729 ת״א, עבור מס׳ 107
— סודיות מובטחת —

אמפא
בע״מ
לסניף שרות חיפה והצפון
דרושים:
קבלני שרות
לבצוע תקונים — למוצרי בית בבתי לקוחותינו
העבודה בהיקף אזורי
הנדרש מהמועמדים:
1. לספק, לארגן ולהפעיל צוותי בצוע טכני.
2. גמישות בהיקף בצוע בהתאם לדרישות משתנות.
3. אחריות על מהימנות הצוותים.
4. הצוותים יהיו בעלי כושר טכני מתאים ובעלי רכב מסחרי.
5. חוש מפותח ליחסי ציבור.
העונים לדרישות יפנו אלינו והמעוניינים בקבלת פרטים נוספים, מתבקשים לפנות למנהל סניף חיפה — מר [illegible] לאחר תאום טלפוני מראש, בטל. 04—827[illegible]

רב בריח מנעולי בטחון
דרוש עובד בשטח המתכת
לעבודות ייצור רצוי בוגר בי״ס מקצועי
שעות העבודה 8.00—16.00
להתקשר 854458, 853791.

לחברת בנין
דרושים
1. **מנופאי לעגורן לינדן**
2. **ברזלנים**
כל הסוגים
3. **קבוצות קבלנים**
לקשירת ברזל
4. **קבוצת טפסנים**
ללא ציוד
אפשרות מסירת העבודה למספר קבוצות קטנות
להתקשר למר ישראל אולק
עד 10 בבוקר 937454
בין 10.00—14.30 753775
בערב 869903.

הטכניון
מכון טכנולוגי לישראל
מודיע על המשרות הפנויות הבאות:
במרכז המחשבים
משגיח/ת קלט / פלט
הכשירויות הדרושות: השכלה תיכונית; כושר מגע עם קהל; ידיעת השפה האנגלית.
הערה: העבודה הינה במשמרות.
מס׳ המשרה: מר.מח.ה/17.
בפקולטה לפיזיקה
מסגר מכני / חרט
הכשירויות הדרושות: בעל נסיון של מספר שנים בכרסום, חריטה והרכבות של מנגנונים קטנים; דרושה עצמאות רבה.
הערה: העבודה מעניינת ורבגונית. אפשרויות קידום.
מס׳ המשרה: פ.ה/19.
מועמדים מתאימים העונים לדרישות יפנו בכתב בציון קורות חיים, נסיון קודם, מס׳ משרה, עד יום א׳ 11.11.74 אל אגף כח אדם קרית הטכניון, חיפה מיקוד 32,000.

למפעל מתכת באזור תל־אביב
דרושים
מסגרים כלליים רתכים
תנאים טובים למועמד המתאים
לקביעת פגישה נא לטלפן 267265 לח׳ בן־יהודה

דרושה
מרכזנית
עם ידע בהדפסה, 5 ימי עבודה
אפשרות לעבודה חלקית
משעה 13.00—17.00
נא להתקשר 475151
אימפורטרייד בע״מ
רח׳ כנוהנוס 11, תל־אביב

דרושים
1. **בוגרי בי״ס מקצועי** לעבודות ייצור
2. **פועלי ייצור**
3. **מסגר רתך**
לפנות טלפונית אישית או בכתב לי״אי.טי.אם.״ בע״מ
ETM
ת.ד 5095, הרצליה ב׳
טלפון: 938426

נלית בע״מ
מפעל לייצור סיבים סינטטיים
למפעלנו במגדל העמק
דרושים
1) **מזכירה**
עברית—אנגלית
2) **פקיד טכני**
עברית—אנגלית
3) **אחראי משמרת**
4) **מפעילים/מפעילות**
לעבודה במשמרות
5) **מכשירן תעשייתי**
לעבודה במשמרות
המעוניינים מתבקשים לפנות אל המפעל טל. 065—40380 או בכתב לת.ד. 276 מגדל העמק, למחלקת כח אדם.

חברת ישראמקס בע״מ
ISRAMEX
נציגויות בציוד מדעי ותעשייתי
טל. 248313־3־4 ת״א
דרושה
1) **מזכירה—כתבנית**
בעברית — בוגרת תיכון
עם ידע בסיסי באנגלית
2) **פקידה כללית**
לעבודות משרד שונות
עם ידע בסיסי באנגלית
שעות העבודה 8.00 עד 4.00
בפרטים מלאים וציון משכורת מבוקשת נא לפנות לת.ד. 6014 תל־אביב

דרושה עובדת
להפצה פנימית של כתבי עת טכניים לועזיים ועבריים
דרושה ידיעת עברית ואנגלית
מקום עבודה באזור תל־אביב
אפשרות לעבודה בחצי משרה
• נא לפנות טלפונית (03)—692624

נציבות שירות המדינה מודיעה כי

דרושים צעירים/רות לתפקיד בטחוני מעניין

במשרד התחבורה

מינהלת נמל התעופה בן־גוריון (לוד)

תכונות נדרשות:
- לאחר שירות צבאי מלא.
- בעלי 12 שנות לימוד
- דוברי אנגלית
- הופעה נאה

הערות:
1) העבודה היא במשמרות במישרה מלאה לחצי שנה לפחות
2) מגורים באזור גוש דן — חובה
3) אין אפשרות העסקה לסטודנטים

על המעונינים בעלי הכישורים המתאימים לפנות באופן אישי למינהלת נמל התעופה בן גוריון (לוד), בנין משרד הבריאות (סמוך לאולם המכס) ביום חמישי, 31.10.74 בשעה 9.00 בבוקר ולהביא עמם תעודת זהות, פנקס מלואים ותעודת שחרור מצה"ל.

עירית קרית־שמונה
מכרז פומבי מס' 9/74

עירית קרית שמונה מכריזה בזה על משרה פנויה כדלקמן.

מהנדס מים וביוב

תאור התפקידים:
אחראי על אחזקת רשת מים וביוב של העיר
אחראי על ניהול צוות עובדי אחזקה
אחראי על ניהול מערכת חשבונות המים

דרגת המשרה בהתאם לכישורים.
למועמד המתאים ינתן דיור

מועמדים בעלי כישורים מתאימים מתבקשים לפנות בכתב למזכירות העיריה עד ל־15.11.74
אברהם אלוני, ראש העיריה

עירית קרית־שמונה
מכרז פומבי מס' 8/74

עירית קרית שמונה מכריזה בזה על משרה פנויה כדלקמן:

מהנדס חשמל

תאור התפקידים:
אחראי על אחזקת רשת החשמל בעיר
אחראי על ניהול צוות עובדים
כושר ניהול משא ומתן עם גורמים ממלכתיים ופרטיים

דרגה: בהתאם לכישורים.
ינתן דיור במקום.

מועמדים מתאימים יפנו בכתב למזכירות העיריה עד ל־15.11.74.
אברהם אלוני, ראש העיריה

עירית קרית־שמונה
דרוש

מנהל חשבונות ראשי

בעל נסיון בהנהלת חשבונות וניהול צוות עובדים
דרגה: בהתאם לכישורים
למועמד המתאים תנתן עזרה בדיור

מועמדים בעלי כישורים מתאימים יפנו בכתב אל סגן ראש העיריה מר משה בנרלק.
אברהם אלוני, ראש העיריה

ביה"ס להנדסאים

הטכניון
מכון טכנולוגי לישראל

משרד העבודה
משרד החינוך והתרבות
המכון הממשלתי להכשרה טכנולוגית

דרושים למשרה חלקית או מלאה:

א. מהנדסי מכונות
להוראת מקצועות טכניים וטכנולוגים בשעות היום

ב. מהנדסי בניה
להוראת מקצועות בצוע ופקוח בענף הבניה בשעות היום

ג. אדריכלים
להוראת מקצועות האדריכלות ולהנחיות פרויקטי גמר

הסתדרות מדיצינית הדסה

מודיעה על משרה פנויה לתפקיד

מנהל המעבדה לאלקטרוניקה

רפואית וכללית (74/48)

דרישות התפקיד: מהנדס רשום ורשוי בהנדסה אלקטרונית. נסיון בהנדסה רפואית או באחזקת ציוד אלקטרוני בקנה מידה גדול. כושר ונסיון בניהול צוות עובדים.
המועמדים המתאימים יפנו בכתב אל אגף כח אדם, ת.ד. 499 ירושלים, 91000, עם צירוף תולדות חיים והעודות ומסמכים.

למוסד ממלכתי בתל־אביב
דרושים

בחורים לעבודות שמירה

העונים לדרישות הבאות:
* אחרי שירות צבאי מלא
* כושר בריאות תקין

העבודה במשמרות כולל לילות ושבתות. התשלום לפי שעה (7.50 ל"י ביום, 9.70 ל"י בלילה)
העבודה מתאימה במיוחד לסטודנטים

* המעונינים יפנו ל„לשכה להכונה מקצועית", רחוב זכריה 16 תל־אביב (ליד קולנוע פאר), כל יום בין השעות 14.00—17.00 פרט ליום שישי.

א.אי.ל ישראל בע"מ
תעשיות אלקטרוניקה
דרושה

מזכירה בכירה

* לעבודה במשרה מלאה
* ידיעת השפות עברית ואנגלית, לרבות הדפסה הכרחית
— תנאים טובים למתאימה —

נא לפנות בכתב או טלפונית 787131 או 782141 אל מח' כח אדם, רחוב מבצע קדש 48 בני־ברק, 51203. סודיות מובטחת!

עובדים בעלי ידע טכני
דרושים
אלבם

למפעל העוסק בייצור ובהרכבת מערכות מיזוג אויר לרכב.
לקביעת ראיון נא להתקשר לטל. 723625 או לפנות במקום, רח' היצירה 18, רמת־גן

כור מתכת

דרושים

במינהלת החטיבה — איזור התעשיה...

חשב שכר

בעל נסיון של 5 שנים לפחות ... ומשכורות כולל פרמיות, ניכויים ...

מזכירה

השכלה תיכונית, ידיעת השפה האנגלית, ... שנתיים לפחות בעבודת מזכירות.

במפעל „רמים" — קרית ... (למועמדים הזקוקים לכך תינתן ...)

עובד אחזקה

טכנאי מכונות או בעל כישורים ... באחזקה של מכונות פנאומטיות, ... אחרות לעיבוד מתכת.

במפעל „יובל־גד" — אשק...

מהנדס בנין

בעל נסיון רב בבנין, בביצוע ופיקוח ... העבודה מחייבת נסיעות לאתר הבניה.

מהנדס בנין

בעל נסיון של 3 שנים לפחות במקצוע.

שרטט בנין

בוגר קורס שרטוט ובעל נסיון במקצוע.

שרטט טכני

בוגר קורס לשרטוט טכני ובעל נסיון ... מכונית.

במפעל תעשיות סכו... ישראליות — דימונה

מבלטן

בעל הכשרה וידע במבלטי כבישה ... שנים לפחות כמבלטן.

העונים על הדרישות הנ"ל מתבקשים ... לראיש במחלקת כח־אדם „כור מתכת" רחוב האומן 1, איזור התעשיה ...

לחברת ביטוח ישראלית
דרוש

סגן מנהל

למחלקת ביטוח חיים
בעל נסיון
תנאים טובים למועמד המתאים
לפנות בכתב ת.ד. 568 תל־אביב עבור חברת „ביטוח"
סודיות מובטחת

למפעל להדפסה והוצאה לאור
באיזור גבעתיים

דרוש גרפיקאי מעולה

בעל דמיון, כושר יצירה ... ביצוע מעולים. נסיון של 5 שנים לפחות.
תנאים מצויינים בהתאם לכישורים!
לפנות טלפונית 269248 ... למר ראובן

למפעל מתכת חו...
דאר חניתה ★ טל. 04/968271

דרושים מו...

עובדים ועובדות מקצועיים ... מקצועיים — להפעלה ... עיבוד שבבי ...
תנאים טובים ...

דרושות:
* כתבנית עברית–אנגלית
* פקידות מחלקתיות

נא לפנות לאגף כח אדם
דרך יפו—ת"א 7, תל־אביב
חרות

CITIZEN — "סיטיזן"

דרושים שענים

עבור מעבדתנו החדשה

★

לפנות סיטיזן, ת"א, אחוזת בית 3 (פינת אחד העם) כל יום מ־8.00 עד 16.00.
למתאימים תנאים מצויינים.

לקפה עטרה בירושלים

דרוש מנהל

לפנות אישית או בכתב לקפה עטרה בן־יהודה 7 ירושלים, טל. 02—225008

ל„אמקור" בע"מ
דרושים

- מחסנאי טכני לחלקי חילוף
- טכנאי קירור — לעבודה בייצור
- טכנאי קירור — לבדיקת מקררים
- טכנאי בטיחות או פקיד טכני בעל נסיון בטיפול בעניני בטיחות בעבודה
- מבלטנים
- מסגרי אחזקה
- צבע בהתזה (שפריצר)
- פחח מעולה — לבנית מודלים
- מבקרי איכות — בקיאים בענף המתכת
- פקיד לחישובי פרמיות
- מפעילה לרישום במכונה להנהח"ש מסוג אקזקטה— קונטיננטל או נשיונל

המעונינים לפנות לאמקור בע"מ, ... ישראל 98, תל־אביב, בשעות העבודה או להתקשר טלפונית למספר 31411.
סודיות מובטחת

חברה תעשיתית גדולה
בענף הבניה
דרוש

... מכירות בכיר

לאזור ת־א

... בעל רכב.
... קשרים עם קבלנים בענף הבניה
... מחויב קודם במכירות
... תנאים טובים למועמד המתאים
... ת. ד. 1719 ר"ג עבור „מכירות".

להברה גדולה בצפון תל־אביב
דרושות:

* # כתבנית
מנוסה עברית אנגלית

* # פקידה
הדפסה בעברית ללשכת המנכ"ל

— עבודה מעניינת במוהר בנושאים יוצאי דופן —
— תנאים טובים בהתאם לכישורים —

נא להתקשר לגב' פנינה עורי טלפון 52581 ת"א לקביעת ראיון

בהתאם לסעיף 13 לצוו המועצות המקומיות שרות העובדים תשכ"ב 1962, מכריזה בזה
המועצה המקומית כרמיאל

מהנדס המועצה

על המשרה הפנויה כדלהלן:
מכרז פומבי מס' 1/74 (מכרז חוזר)
תואר המשרה:
הכישורים הדרושים: 1. תעודת הסמכה מתאימה של מהנדס עם נסיון של 3 שנים.
2. רשום במקצוע בפנקס המהנדסים והאדריכלים.
3. ידיעה ונסיון במסירת עבודות בניה, ביצוע וסדרי פיקוח עליהן.
4. כושר לנהל משא־ומתן עם מוסדות ואירגונים.
5. ידיעת השפה העברית על בוריה. רצויה ידיעת השפה האנגלית.
דרגת המשרה: הדרגה תקבע ע"פ הכישורים.
שעור המשרה: 1.0

מכרז פומבי מס' 2/74 (מכרז חוזר)
תואר המשרה:

וטרינר רשותי

הכישורים הדרושים: 1. בעל תואר של רופא וטרינר
2. כושר נהול משא־ומתן עם מוסדות ואירגונים.
3. ידיעת השפה העברית על בוריה.
שעור המשרה: ¼ (עם אפשרות להתקשרות עם רשויות נוספות בסביבה לעוד ¾ משרה).
דרגה: ע"פ הכישורים.

מכרז פומבי מס' 3/74
תואר המשרה:

פסיכולוג חינוכי

דרישות המשרה: תואר מ.א. בפסיכולוגיה חינוכית או קלינית.
דרגת המשרה: על־פי הכישורים.
תואר התפקידים: בדיקת תלמידים הכוונה וייעוץ.
שעור המשרה: 0.5
הצעות בכתב בצרוף תולדות חיים, תעודות המעידות על הכשרת המועמד ונסיונו במקצוע, יש להגיש למזכיר המועצה המקומית, בשעות העבודה הרגילות עד יום 10.11.74 שעה 12.00
הטפסים לבקשות אפשר להשיג במזכירות המועצה המקומית ובמנהלים המחוזיים והנפתיים של משרד הפנים.
המועמדים יחוייבו להתגורר במקום חוץ שנה.
ברוך ונגר, ראש המועצה

למלון גדול בירושלים
דרוש/ה
מנהל/ת כללי/ת
לניהול מסעדה במקום

★

בפרטים, נא לפנות לת.ד. 7281, ירושלים עבור „מלון"

דרושים
1. מנהל מוסך
לרכב כבד בעל המכסה
2. מכונאים מעולים
לרכב כבד.
למתאימים — תנאים טובים

טל. 04־721220 בשעות 18.00—19.00 או בכתב ת.ד. 11 קרית אתא

למפעל גדול בדרום
דרוש

מנהל כח־אדם

בעל נסיון בנהול כח־אדם במפעל תעשייתי

מועמדים בעלי נתונים דלעיל, יפנו בכתב בציון קורות חיים מלאים לת. ד. 7157 תל־אביב, ולציין ע"ג המעטפה „עבור מנהל כח־אדם".
פניות ללא פרטים מלאים לא תיענינה.
סודיות מובטחת

תדיראן שיווק ושרותים בע"מ

לסניפנו החדש בבאר-שבע
דרוש

טכנאי קרור

הכישורים: 5 שנות נסיון קודם, בעלי רשיון נהיגה
תנאים טובים למועמדים המתאימים

★

לסניפנו באילת
דרוש

עובד קרור

הכישורים: בעל רקע טכני עד גיל 25, תושב אילת, בעל רשיון נהיגה
המועמד שייבחר לסניף אילת יוכשר ע"י החברה לעבודה כטכנאי קרור

המעונינים יפנו בכתב בצירוף קורות חיים לת.ד. 36262 ת"א (למס' 15/74)

TADIRAN תדיראן

לחברת בנין ארצית
דרושים לאיזור חיפה

* # קבוצות טפסנים
לעבודות שלד

* # קבוצות טייחים

בדבר פרטים לפנות טל. 668049 חיפה למר אליעזר רוזנפלד.

רום כרמל תעשיות בע"מ

דרוש לנו: מהנדס כימאי

הכישורים:
א. נסיון בשטח של חומרים פלסטיים ושיטות ויישומן
ב. בעל ידע בסיסי בכימית צבעים.

המעונין יפנה בכתב חוך ציון קורות חיים ונסיון קודם למחלקת כח אדם ת. ד. 57 טירת כרמל
— סודיות מובטחת —

למוסד בספי דרושים

1. # מנהל(ת) חשבונות
בעל(ת) נסיון של שנתים לפחות.

2. # מזכירת מנכ"ל
בעלת נסיון של שנה לפחות.

לפנות בכתב־יד לת. ד. 1486, תל־אביב.

לבוטיק מיס בגד עור
ביפו העתיקה דרושות:

דיילות מכירה

הכישורים הדרושים:
ידיעת השפה האנגלית, שפות נוספות יתרון, נסיון קודם, הופעה נאה.
שעות העבודה מפוצלות — לפנה"צ לחערים או רק בשעות הערב.
המעוניינות תפנינה ביום ה' 31.10 בין 10.00—13.00 לסמטת מזל דגים 15, יפו העתיקה, או טלפונית 826169.

לחברת אחסנה בתל־אביב
דרושים:

1. # מחסנאים
מנוסים

2. # פקידות
מנוסות בעבודות גזברות או בנק

לפנות בכתב יד לת. ד. 1240
עבור „חברת אחסנה".

לבנק גדול בתל־אביב

דרושים סטודנטים

העומדים בפני סיום לימודיהם בראיית חשבון
המתאימים יועסקו בעבודות בקורת וחשבונאות עם אפשרות להתפתחות בהתאם לתנאים המקובלים
לשם קביעת ראיון נא לפנות בכתב לת.ד. 7095 ת"א עבור מס' 90

למוסד הדרכה ארצי
דרוש/ה

מנהל/ת פדגוגי/ת

מקום העבודה: תל־אביב
כישורים דרושים:
* חשכלה אקדמאית בשפות
* נסיון בהוראת שפות
* נסיון וידע באדמיניסטרציה — יתרון

●

נא לפנות בצרוף קורות חיים ופרטים מלאים לת.ד. 33114 תל־אביב.

לצה"ל דרושים:

א. אחראי שירות מחשב
בתחום כח אדם
הכישורים הנדרשים: הכרת מערכת המחשב, כושר ניהול צוות. רשיון נהיגה — רצוי.

ב. מנתח מערכות
לניתוח מערכות בתחום כח האדם — רצוי אקדמאי

ג. פקיד/ה ראשי
לניהול משרד — ידע ונסיון בניהול משרד הכרחי.

מקום העבודה: באזור המרכז
המשכורת תיקבע בהתאם לכישורי המועמדים.
המעונינים יפנו טלפונית למספר (03)693823 ויוזמנו לראיון התאמה

למפעל תעשייתי
באזור דן
דרוש

הנדסאי

לפנות טלפונית, בשעות העבודה, 910108

כבר היום עשוי להיקבע השיבוץ הקדם־אולימפי

שליח ההתאחדות הישראלית נפגש בציריך עם נשיא ומזכיר פיפ"א

— מאת פנחס זהבי —

בשתי שיחות רצופות שיקיים היום אחר־הצהריים שליח ההתאחדות לכדורגל, עוריקם מילצ'ן, עם נשיא פיפ"א, ז'ואן האוולאנג' ומזכיר ההתאחדות הבינלאומית, הלמוט קייזר, יתברר לאן מועדות פניו של הכדורגל הישראלי בזירה הבינלאומית.

בפגישות שייערכו היום בציריך יבקש מילצ'ן לדעת מהן תכניות ראשי פיפ"א לקראת שיבוץ הנבחרות למשחקים הקדם־אולימפיים, ובאיזו מידה יכולה ישראל לקוות לסיוע במאבקה נגד החלטה לנשל אותה מפעילות בהתאחדות האסיאנית.

אם יתברר שצפויים קשיים בשיבוץ הנבחרת הישראלית באזור האסיאני, יבקש מילצ'ן מנשיא פיפ"א ומהמזכיר השווייצרי לשבץ את נבחרתנו באזור האירופי ואף ינקוב בשמות כמה מדינות היכולות לחות בית־מוקדם.

ערב צאתו את ישראל הזכיר מילצ'ן את טורקיה, יוון וקפריסין כמועמדות טבעיות לבית מוקדם בהשתתפות ישראל.

לאחר שיחתו עם האוולאנג' וקייזר יערוך מילצ'ן התייעצות טלפונית עם יו"ר ההתאחדות הישראלית, מנחם תלר, לקראת הדיון הרשמי שייערך במוסדות פיפ"א, ב־6 בנובמבר ברומא.

על הקרב בין ג'ורג' פורמן ומוחמד עלי ראה בעמודים חיצוניים

פיינורד מוכנה לבוא - תמורת 15 אלף דולאר והוצאות הטיסה

מחזיקת גביע אופ"א בכדורגל, פיינורד רוטרדאם, הביעה נכונותה לבוא למפגש עם הנבחרת הישראלית, אך היתנתה את ביקורה בתשלום של 15 אלף דולר בנוסף להוצאות ההטסה לישראל.

את ההסכמה העקרונית לבוא לישראל מסר ג. ברוקס, יו"ר המועדון ההולנדי, בשיחה עם נציג ההתאחדות לכדורגל עוריקם מילצ'ן. השליח הישראלי הציע לפיינורד 10 אלפים דולר והסיכום ייעשה לאחר שובו של מילצ'ן לישראל.

כמועד רצוי לביקור בישראל נקבו ראשי פיינורד בחודש מאי 1975.

הנהלת ההיכל לא תפר את החוזה

— מאת צ. רפאל —

הנהלת היכל יד־אליהו אינה מתכוונת להפר את החוזה עם מנהלי ליגת המקצוענים בכדורסל. על־פי החוזה תקיים קבוצת ה"צברים" מישראל את משחקיה הביתיים, מינואר הקרוב, בהיכל.

דברים ברוח זו נאמרו אמש לנציגי מוסדות הספורט: רשות הספורט והאגודות, שנפגשו בתל־אביב עם הנהלת ההיכל.

עסקני הספורט ביקשו מהנהלת ההיכל להודיע למקצוענים כאילו תתעוררנה קשיים בקיום המשחקים במיתקן.

נציגי המוסדות ביקשו להקטין את התעריפים השימוש באולם ולצרף משקיף להנהלה. הבקשות יידונו בפגישה נוספת.

● הכדורגלן הברזילאי אורלאנדו, ששיחק כרץ בנבחרת, שזכתה בגביע העולמי ב־1958, נהרג אתמול בתאונת דרכים ליד העיר פורטו אלגרה. אורלאנדו, בן ה־30, היה [illegible] בחודרות.

● קאן רוזוואל, הטניסאי האוסטרלי בן ה־40, הודיע אתמול על פרישה חלקית, לאחר [illegible] של מנהל בחברת [illegible].

סופשבוע זוגי – לכדורגלן־החודש

יעקב שחר, ממנהלי חברת "מאיר", מסיעת "וולוו" ומכוניות דאף בישראל (משמאל), מעניק את פרס כדורגלן־החודש — סופשבוע זוגי במלון "גראנד־ביץ'" בתל־אביב — ליוסי מורחי, שוער בית"ר ירושלים, שנבחר בידי "ידיעות־אחרונות" ככדורגלן חודש אוקטובר.

3 שינויים בהרכב האנגלי למשחק מול צ'כיה - הערב

— מאת חגי קרן־צבי —

"עידן ראווי" בכדורגל האנגלי יפתח הערב, בהופעת הבכורה הרשמית של נבחרת אנגליה, מאז כשלה בשלב המוקדם של הגביע העולמי, ובמשחק הבכורה שלו כמנהל, מאז החליף את סר אלף ראמזי, עורך דון ראווי שלושה שינויים בהרכב, שנועדו להחזיר לאנגליה את יוקרתה, הערב בוומבלי, מול צ'כיה, בבית א' של גביע־אירופה לאומות.

ג'רי פראנסיס יערוך את הופעתו הראשונה בנבחרת, במקום טרוור ברוקינג. בהנבחה העדיף ראווי שניים משחקני לידס, קבוצתו לשעבר — פול מאדלי ונורמן האנטר. את שרביט הקפטן מסר המנהל החדש לאמלין יוז.

ההרכב: קלמנס (ליברפול), מאדלי (לידס), ואטסון (סנדרלנד), האנטר (לידס), יוז (ליברפול); באל (מנצ'סטר סיטי), דובסון (אברטון), פראנסיס (קווינס פארק ריינג'רס), קיגאן (ליברפול), וורטינגטון (לסטר), צ'אנון (סאותהמפטון).

בכורה לא קלה

אפשר היה לאחל לראווי הופעת בכורה קלה יותר, מאשר נגד הצ'כים. אלה התאמנו במשך שישה שבועות, וניצחו בדרך לוומבלי את מזרח־גרמניה 1:3 ואת שבדיה 0:4. הצ'כים, שהפסידו לסקוטלנד את הכרטיס לגמר הגביע העולמי, הכניסו לנבחרתם כמה שחקנים צעירים, שזיכו את צ'כיה בגביע אירופה לנבחרות עד גיל 23, לפני שנתיים. המאמן הלאומי ואצלב יאז'ק, שהדריך בהולנד והושפע מהסיגנון ההתקפתי של נבחרתה, יבסס את נבחרתו על כדורגלניה של סלובן ברטיסלבה. קבוצה זו תיוצג בהרכב ע"י אונדרוס, הבלם־נוסח־בקנבאואר, הקשר המבקיע פיוואר־ניק והחלוצים מאזני וסווהליק. קשר מבקיע בנבחרת הצ'כית הוא ביקובסקי.

במשחק זה, שיפתח את התחרויות בבית א' (בו הוצבו גם פורטוגל וקפריסין), ינסו הצ'כים להשיג באנגליה "תוצאה גרמנית", כפי שאמר יאז'ק. הוא התכוון לנצחון 1:3 של מערב־גרמניה על אנגליה, באותו מפעל. משחק שסימן את ירידתה התלולה של אנגליה.

אינגלנד החוזר

כל נבחרות האיים הבריטיים ישחקו הערב. הסקוטים יארחו במשחק ידידותי את מחזיקת הגביע העולמי בגלאזגו. המערב־גרמנים יחסרו כמה מכוכביהם, שפרשו לאחר הזכייה בגביע העולמי.

וולס מקווה להכניע את הונגריה בקארדיף, ותולה תקוותיה בהופעתה הכושלת של הונגריה במשחק הידידותי עם אוסטריה (1:0). הוולשים, שהפסידו לאוסטריה בגביע האומות (בית ב'), החזירו להרכבם את הבלם הוותיק מייק אינגלנד, מטוטנהאם. הונגריה, שוויתרה כמפתיע על הוותיקים באנה ודונאי, לא השאירה רושם טוב גם כאשר ניצחה 2:4 את לוקסמבורג, הקבוצה הרביעית בבית.

חיזוק צפון־קוריאני

צפון־אירלנד, הנחלשת במשחקי חוץ (הפסידה 2:1 לנורבגיה באוסלו), תיפרד ממנהלה טארי ניל בתחרות חוץ נוספת, מול שבדיה. ניל, המדריך את קבוצת טוטנהאם, יתקל בשבדיה בכמה מכוכביה המקצוענים, שהוזעקו לנבחרת, לאחר התבוסה 4:0 לצ'כיה. המנהל ג'ורג' אריקסון, שהיטיב להוביל את ארצו בגביע העולמי, הזמין למשחק (בית ג') את השוער רוני הלסטרום והקיצוני רולנד סנדברג (קייזרסלאוטרן) ואת קוני טורסטנסון מבאיירן מינכן. גם כדורגלן השנה בשבדיה, ראלף אדסטרום, הוזמן מאיינדהובן המובילה בראש הליגה ההולנדית — אולם ספק אם יתייצב למשחק. במשחק נוסף בבית זה תתמודד יוגוסלביה עם נורבגיה.

אירלנד החופשית (אייר) מקווה להשיג תוצאת־כבוד בבירתה דאבלין, מול ברית־המועצות. הסובייטים, שלא השכילו לנצח לפני שבועיים את בולגריה (1:1) במוסקבה, החזירו לאחר הפסקה בת עשר שנים, את מנהלם לשעבר קונסטנטין באשקוב. עם בלוחין הבלונדי במרכז ההתקפה והחלוץ הצפוני קוריאני אז, שתתאורת בברית־המועצות, ינסו הסובייטים להתגבר על האירים — אותם הכניעו במוקדמות של הגביע העולמי, לפני הכשלון (וגם נגד צ'ילה, במוסקבה). אייר יכולה לקוות לתיקו מפתיע, אם תשיג את שירותו הטוב של סטיב הייווי, מליברפול.

כדורגלני מכבי למחנה־אימון

כדורגלני מכבי תל־אביב, יתכנסו ביום חמישי למחנה אימון קצר, לקראת משחק הדרבי נגד הפועל.

מאימון הקבוצה נעדרו אתמול שוב השוער מיכאל קדוש ודוד קרקו, הנמצאים בשירות. נראה, כי בהרכב הפותח במשחק הדרבי יוצב השוער הצעיר גדעון אלרן.

בינתיים נודע, כי עד סוף השבוע ייחתם הסכם עם הכדורגלן ליאון קונסטנטינובסקי, כבר הופעתו בשורות מכבי תל־אביב, החל מהסיבוב השני.

● ברית־המועצות תאפשר לתיירים לנוע בחופשיות יתר, בעת אולימפיאדת 1980, שתיערך במוסקבה. זאת אמר אתמול שר הספורט הסובייטי, סרגיי פאבלוב, במסיבת עיתונאים במוסקבה.

● אלופת הכדורסל של צרפת, קבוצת בארק, נסוגה למקום השמיני בטבלה, לאחר שנחלה הפסד שלישי ברציפות. היא הפסידה לבאנגולה 103:98. קבוצת שונאקה, יריבתה האפשרית של הפועל רמת־גן בגביע קוראץ', מדורגת במקום ה־14, בעקבות הפסד 94:84 לרושה.

מעופפי פולין — אלופי העולם

בראשונה בתולדותיה, זכתה אתמול נבחרת הכדורעף של פולין באליפות העולם. בגוברה 1:3 על יפאן, במשחק האחרון של האליפות, לעיני 18 אלף צופים במכסיקו־סיטי. הפסד פולני במשחק היה מעניק את הכתר למוסקבה [illegible]. שדורגו במקום השני. לפני יפאן. היפאנים התחממו בעבודת שמעפסקותיהם זכו שלושם בתואר העולמי. 24 נבחרות גברים ו־23 נשים השתתפו באליפות.

מלמיליאן הוביל את הנוער לנצחון בלתי משכנע

— מאת פניאל שוסטק —

הגם שגילתה יכולת דלה, גברה אתמול נבחרת הנוער על מכבי רמת־עמידר — 2:0. הנערים היו, אומנם, "זכאים" לנצחון, אולם הדרך בה השיגוהו היתה בלתי משכנעת.

מבחינה אישית — גילו הנערים יכולת סבירה. אולם בכל מה שקשור למשחק צוות קבוצתי, דומה היה לעתים, כי הצעירים אינם מכירים איש את רעהו. משחקם היה מסורבל, חסר תיאום, וצעקותיו הרמות של המאמן דוד שווייצר יעידו על כך.

עם זאת — יש לזכור, כי נבחרת הנוער חידשה אימוניה רק לפני שלושה שבועות, ערכה שלושה משחקי מבחן ולא קיימה עדיין אף לא אימון אחד או מחנה. בסגל מצויים כמה כדורגלנים מוכשרים כמו עודד מכנס, אורי מלמיליאן, אברהם כהן ודב רמלר, כך שניתן לקוות, כי שווייצר יצליח לגבש את קבוצתו עד הטורניר הבינלאומי, בסוף דצמבר.

אתמול צד את העין קשר בית"ר ירושלים אורי מלמיליאן. יכולתו האישית טובה אך אתמול לא זכה בשיתוף פעולה מחבריו.

מלמיליאן ראה פרי לעמלו בדקה ה־37. היה זה לאחר שדור לביא הוכשל על פי השער ומלמיליאן בעט כהלכה את כדור העונשין מ־11 מ'.

מלמיליאן היה מעורב גם בכיבוש השער השני בדקה ה־38. הוא "חטף" כדור פשוט מאור, הותיר את עודד מכנס חופשי מול השער והאחרון לא התקשה לכבוש שער שני לזכות הנבחרת.

היה זה משחקו הראשון של עודד מכנס בנבחרת הנוער, לאחר פציעה ואותות ההיעדרות הארוכה ניכרו בו.

מכאן ועד לסיום הירבו מאמני שתי הקבוצות בחילופים אך התוצאה נשארה בעינה.

נבחרת הנוער: שוורץ; גד מכנס, א. כהן, אקרויו, קפלן; רמי לוי, מלמיליאן, בבביטשי; גילדנברג, ע. מכנס, לביא. כן שיחקו גולדבייג, לנדאו ובוקשנקר.

מכבי רמת־עמידר: שרוז; אדיב, א. כהן, רוזן, שרעבי, [illegible]

הערב — מחזור תשיעי בכדוריד

הערב יתקיימו משחקי המחזור התשיעי בליגה הלאומית בכדוריד.

תוכנית המשחקים: הפועל ראשון־לציון — הפועל רחובות; הפועל רמת־גן — הפועל כפר־מנחם; מכבי צפון — הפועל אור; מכבי רמת־גן — הפועל פתח־תקוה; הפועל חולון — מכבי ראשון־לציון; הפועל הרצליה — מכבי אורים ר"ג; הפועל קישון — הפועל [illegible].

הפועל פ"ת לוועדת־המשמעת

קבוצת הפועל פתח־תקוה הוזמנה לוועדת־המשמעת, בעקבות תלונתו של השופט יוסף בכר, על התנהגות הקהל, באיצטדיון הפתח־תקוואי.

בכר ניהל משחק התיקו (1:1) בין הפועל פ"ת והכח ר"ג, שנערך בשבת. בדו"ח שלו קובע בכר, כי "לא יכולתי להגיע לחדר ההלבשה משום שקהל רב צר עלי". בעקבות התגודדות הצופים נאלץ בכר להחליף את בגדיו בניידת משטרה.

בפני ועדת המשמעת תובא גם קבוצת הפועל נחליאל שתואשם באי־התייצבות למשחק הליגה עם הפועל טבריה במחוז הצפוני של ליגה א'. אם נחליאל תימצא חייבת, יוענק נצחון טכני (0:2) לטבריה.

הודו פרשה, הגביע לדרא"פ

דרום־אפריקה זכתה, בראשונה בתולדותיה, בגביע דייויס. הודו הודיעה אתמול רשמית, כי היא מסרבת לשחק בגמר נגד דרום־אפריקה, בגלל מדיניות האפליה הגזעית בארץ זו. בתגובה הודיעה דרום־אפריקה, כי תציע לסלק את הודו ממשחקי גביע דייויס. תמיכתה של הודו היתה מקבילה ובישיבה קרובה יציעו עסקניה לסלק את הדרום־אפריקנים.

● היועצה הבינלאומית של ההתאחדות לכדורגל [illegible] אתמול הלוואות בסך 56 אלף ל"י, לארבע קבוצות — שתיים מהליגה הלאומית ושתיים מליגה א'.

● קבוצת [illegible] אוסטראליה נוצחה אתמול 0:3 במשחקה האחרון בסיורה [illegible] במזרח הרחוק. [illegible]

ועדה מיוחדת ת[...] מיהו ספורטאי מ[...]

— מאת כתב "ידיעות ספורט" —

ועדת־המשנה של הכנסת לענייני ספורט [illegible] מול את סקירתם של מנהל רשות הספורט [illegible] וראשי ההתאחדות לספורט [illegible] בנושא קליטתם של [illegible] בספורט־אי צבא.

בהמשך הדיון נפסק, כי הספורטאי והמיכון של ספורטאים מצטיינים חייב ליפול על גורמים מסלכתיים. נציגי ההתאחדות לספורט הציעו להקים קרן ממלכתית, שתמומן ע"י התאחדויות הספורט השונות ותרומות. על־מנת לאפשר לספורטאים המחוננים תנאי אימון מעולים והפרת דאגותיהם ה[...]כלכליות.

לבירור מקצוע

בהמשך, ובעקבות שאלות חברי הכנסת, הוחלט על הקמת ועדה מיוחדת, שתגדיר מי הוא ספורטאי מצטיין, הזכאי להטבות.

לנציג משרד הקליטה. שהשתתף אף הוא בדיון, הובהר, כי כשירותו חייב להיות מעובדה, שספורטאי־עולה מצטיין זכאי לרכוש מקצוע. כדי שלא יהיה נטל על המוסדות עם פרישתו.

בפני הוועדה הועלו שאלות הספורטאים והמאמנים העוליים, שעלו ארצה בשנים האחרונות.

חובבי מינכנקן נתגלו בכל מערומיהם

כדורגלני קבוצת החובבים הגרמנית מינכנקן הם, לכל הדעות, בחורים סימפטיים ונוחים. אבל לכנותם "כדורגלנים" זו כבר מחמאה גדולה.

אתמול שימשו האורחים מגרמניה "בשר תותחים" לכדורגלני הפועל חיפה. האחרונים קיימו אמש אימון טוב לקראת מישחק הליגה וגברו על הגרמנים 0:10 (0:4).

בדקה העשירית לכד אבא גינדין שער ראשון ותוך שתי דקות העלו אלי לוונטל ודב בנדט את התוצאה ל־3:0. בני אלון קבע את תוצאת המחצית 4:0.

המאמן יעקב גרונדמן הירשה לעצמו לערוך חילופים רבים. אך החיפנים המשיכו לכבוש גם לאחר ההפסקה. גבי בליטי (5, 75, פא), יצחק אינציר (50, פא), ויצחק אייכנר (87), היו כובשי השערים במחצית השניה.

היום יקיימו הגרמנים משחק נוסף עם הפועל טירת־הכרמל.

● ועדת הליגה והגביע של ההתאחדות לכדורגל הודיעה לקבוצת הפועל חולון, כי לא תוכל לארח את משחקיה בליגה, עד אשר יותקנו קורות השערים במגרשה.

תירגול א[...] לקפטן [...] באימוני הס[...]

שווייצר: "צביקה יחזור ל[...]"

— מאת ס. הר־זהב —

"לצבי רוזן רצון ברזל ואני מאמין כי יכולתו עד למשחק הבינארצי עם תורכיה [...] בר" — אמר אתמול המאמן הלאומי דוד שווייצר, שהעביר לקפטן תירגול אישי מיוחד, [...] אימון הסגל.

המאמן שווייצר אמר, כי רוזן מצוי בנסיגה. אולם לדבריו יש בכוחו של הבלם להתאושש כליל מהמשבר הפוקד אותו. מאמן הנבחרת הוסיף, כי רוזן עורך בימים אלה אימונים מוגברים במכבי תל־אביב וכי ירידה ביכולת מקובלת בעולם הכדורגל.

שוורץ נעדר

באימון הבוקר, שנערך באיצטדיון "בלומפילד" ביפו, השתתפו 16 שחקנים. מהאימון שוחררו כדורגלני מכבי חיפה מאנו שוורץ וישעיהו שווגר — למשחק קבוצתם עם הפועל נהריה — ומנחם בלו, שביקש משווייצר היתר לשוב למקום עבודתו. שלום שוורץ החדרתי לא הסביר את היעדרותו.

בשבוע הבא ייערכו שחקני הסגל השני ימי אימון ומשחק מבחן נגד אחת הקבוצות הלאומיות. שווייצר אמר, כי לנוחות הסגל הוא מעדיף להתמודד עם בעלת המגרש, קבוצת הפועל תל־אביב.

[...]קוביץ "הפגיז" את הסל [...]וקורנבליט את השופט

[...]סלני מכבי ת"א שוב הביסו את מכבי רמת־גן — 82:113

— מאת מיכאל קרנון —

ההידרדרות המפתיעה של קבוצת מכבי רמת־גן נמשכה אמש בהיכל הספורט התל־אביבי. לא רק שספגה תבוסה שלישית (113:82 נגד מכבי ת"א) תוך תשעה ימים, אלא ששחקנה גבה־הקומה דון קורנבליט היה מעורב בתקרית מכוערת ואוהדיה גרמו להפסקת המשחק.

עד לדקה ה־33 התנהל המשחק על מי מנוחות. מכבי תל־אביב הוביל בביטחה החל משריקת הפתיחה מול קבוצה רמת־גנית, שהיתה רק צל של עצמה.

כאשר הורה הלוח על 6.59 דקות לסיום, ספק השופט ברוך זלינגר על עבירת נגד קורנבליט. האמריקני החרגז, סינן קללה מבין שיניו וכאשר ראה את זלינגר צועד לכוון שולחן המזכירות, דלק אחריו והלם בערפו. כעבור שניות אחדות נראו זלינגר ושותפו ברוך שומינר, יורדים מן המיגרש.

מסתבר כי בעת שניצבו ליד שולחן המזכירות ספגו שני השופטים מטח יריקות מן היציע הקרוב ולכן החליטו להפסיק את המשחק. אבל כמה דקות לאחר־מכן חזרו למיגרש, בעקבות הפצרותיהם של ראשי שני המועדונים.

לפני רידתם מן המיגרש עוד הספיקו השופטים להרחיק את קורנבליט ונראה כי עתה צפוי לו עונש כבד בעקבות צעדו הפזיז.

הנוק־אאוט השני

המשחק חודש במצב של 66:82 ובדקות הנותרות השלימו שחקניו של חיים שטרקמן את הנוק־אאוט השני תוך תשעה ימים שהנחילו לרמת־גנים. וזאת שבוע ימים לפני משחקם הראשון של גורדון וחבריו בגביע אירופה, נגד קבוצת סומה וינה.

בכושר זה חוששני כי הופעתם של הרמת־גנים בזירה האירופית תהיה קצרה מאוד. איני מוכן לקבל את טיעוניו של המאמן שמואל יעקובסון כי השופטים התנכלו לקבוצתו במחצית הראשונה. השיפוט היה הפעם ברמה טובה מאוד ואם יוכל מישהו לטעון על חוסר איזון, יהיו אלה התל־אביבים, שרק בדקה ה־31 זכו לקבל שתי זריקות־עונשין לסל הרמת־גני.

אבל ברודי וחבריו לא נזקקו אמש ל"עזרתם" של אנשי המשרוקית. תוך כמה דקות מן הפתיחה היה ברור, כי גם היעדרו של אריק מנקין (הורחק במשחק־הליגה הקודם) ופציעתו של שמואל אבישר (שותף מעט מאוד) לא יוכלו למנוע מהם נצחון שביעי ב[illegible].

מסתבר כי לקבוצה זו יש בדיוק מה שאין לקבוצות אחרות: מחליפים בעלי רמה.

כך למשל, גנב אתמול יוסי לוז'ה, שחקן־ספסל מובהק, את ההצגה מ"הגובים" הבכושים. זה שנים שלא ראיתי את לוז'ה משחק ביעילות כזו בהגנה (חסימות נפלאות ושליטה בכדורים החוזרים) והתקפה בה ניצל 11 מ־13 נסיונות־קליעה מן השדה.

גם גבי נוימרק קיבל אמש אשראי ולא איכזב את מאמנו. הוא עשה עבודה נפלאה בהתקפה במחצית השניה והיה האחראי להגדלת ההפרש בשלבים מכריעים (ניצל 10 מ־13 נסיונות).

ואם נוסיף לאלה משחק־תנופה מצויין של מיקי ברקוביץ, הטוב ביותר מאז פתיחת העונה, קליעות מטווח ארוך של טל ברודי, תמיד בשניות החשובות ביותר, ושיתוף פעולה של יתר השחקנים, נבין מה ניצב מול הרמת־גנים.

ואלה לא מצאו מענה לרבגוניות של יריביהם. לרמת־גן אין שחקן־ציר ראוי לשמו ויותר מדי תלוי הכל בכושר הקליעה של לארי גורדון ובוב גריפין. השניים אומנם רכשו בצוותא 48 נקודות, אבל אחוז הקליעה שלהם היה בינוני וגריפין אף נטה להסתבך ואיבד כדורים רבים בשלבים מכריעים. ומול מכבי ת"א זהו "לוקסוס" גדול מדי.

התל־אביבים שלטו מתחת לסלים (גם אחוז הקליעה שלהם היה עדיף על זה של יריביהם). שחקני מכבי ת"א ניצלו 54 מ־93 נסיונות קליעה (59 אחוזים) לעומת 33 מ־68 של רמת־גן (48 אחוז).

הכרעה כבר בפתיחה

שטרקמן הפתיע את יעקובסון בשמירה איזורית 1:2:2, ובדקה השלישית הובילה החמישיה שכללה את ברודי, ברקוביץ, ארואסטי, לוז'ה ונוימרק, 2:12. לדידי הוכרע המשחק כבר בדקות אלה כאשר מיקי ברקוביץ צבר לזכותו 10 נקודות בחמש הדקות הראשונות.

המעבר של התל־אביבים לשמירה אישית איפשר לשחקני רמת־גן לצמצם ל־24:18 ו־30:24. אבל כניסתו של אלי קורן שוב החדירה תנופה אצל "הצהובים" והפער קפץ ל־32:46. כמה איבודי־כדורים בדקת הסיום של המחצית צימצמו את הפער ל־46:39 ו־48:39 עם השריקה.

פער זה נשמר עד לדקה ה־23 כאשר תוך דקה בדיוק תועלה ההפרש ל־17 נקודות ובדקה ה־27 הוא הגיע ל־21 נקודות (51:72).

היו כאלה מבין 6,000 הצופים, שכבר עשו דרכם הביתה כאשר דון קורנבליט איבד את עשתונותיו. צעדו המכוער סימל אולי יותר טוב מכל את המצב העגום אליו נקלעו הרמת־גנים.

קלעו למכבי ת"א: ברקוביץ 26, לוז'ה 22, נוימארק 21, ברודי 18, שוורץ 10, קורן 6, אבישר וארואסטי 4 כ"א, שאבי 2, כן שיחק חמו.

לרמת־גן: גורדון 26, גריפין 22, זילברמן 12, מוזס 8, קורנבליט 6, קמינסקי 4, בן־ארי וניסמן 2 כ"א. כן שיחק וינרסקי.

הליגה הלאומית (בתום המחזור השישי)

1.	מכ. ת"א *	478:723	14
2.	חפ. ר"ג *	547:649	13
3.	גבת/יגור	418:526	11
4.	הפועל ת"א	478:608	10
5.	מכבי ר"ג	511:488	10
6.	אליצור ת"א	445:478	9
7.	הפועל י־ם	494:484	9
8.	חפ' חיפה	466:379	8
9.	ברנר/נען	493:448	8
10.	מכ' חיפה	564:423	8
11.	בית"ר י־ם	541:400	8
12.	קרית־חיים	496433	8
13.	חפ' עפולה	466:401	7
14.	חפ' מגידו	538:446	6

* משחק יותר.

מסירות לסלים

● מכבי ת"א: ברודי 5, אבישר 3, קורן 2, ארואסטי 2, ברקוביץ' 1.
● מכבי ר"ג: גריפין 2, גורדון 1, קורנבליט 1.

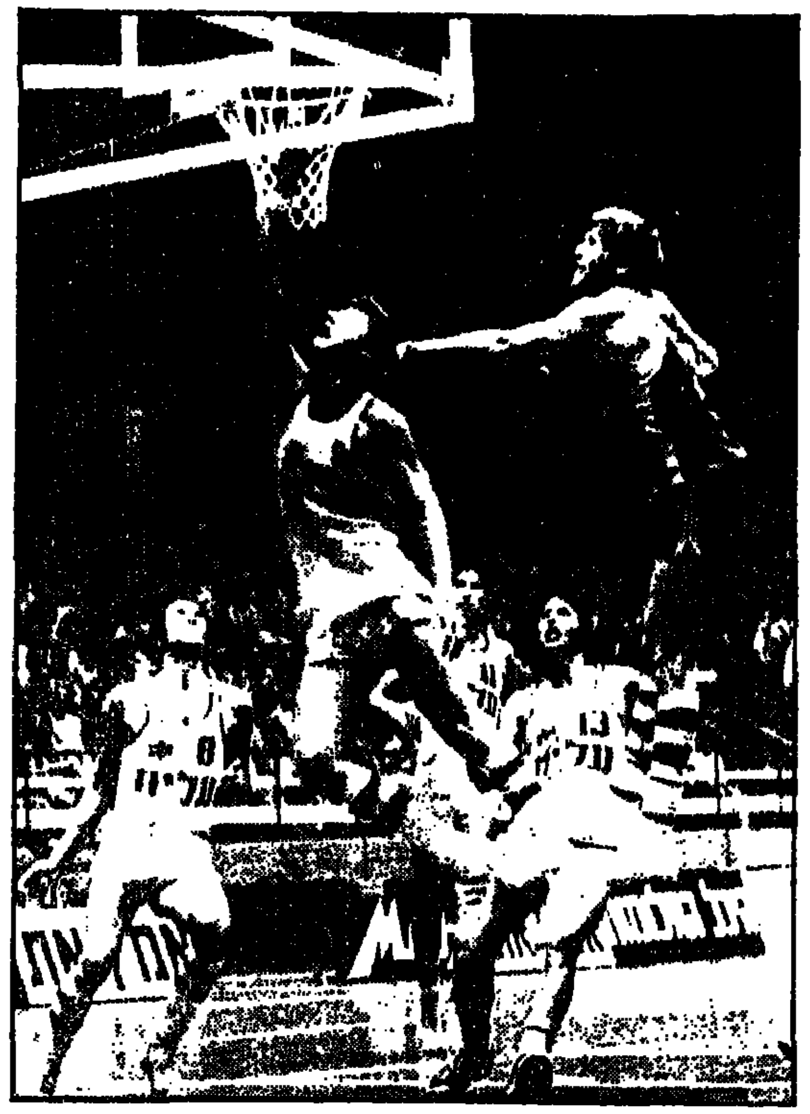

מוקי ברקוביץ, הקלע המצטיין של מכבי ת"א אמש, באחת מפריצותיו המוצלחות לסל מכבי ר"ג. מימין מנסה לחוסמו מאיר קמינסקי. כן נראים עוד (מימין לשמאל) התל־אביבים מיכה שוורץ, גבי נוימארק וטל ברודי (צילום: יוסי רוט)

3 זריקות־עונשין הוחטאו בסיום

קבוצת הפועל חיפה החמיצה נצחון במגרשה על הפועל גבת/יגור והפסידה על חודה של נקודה — 70:69.

בדקת הסיום החזיקו החיפנים שלוש פעמים בכדור והחטיאו שלוש זריקות עונשין. דווקא החיפנים היו בטוחים כי יזכו במשחק, אחרי יציאת ארבעה משחקני גבת/יגור — גבריאל טייכנר, בועז ינאי, איתמר מרזל ושמריהו זסלבסקי — בעוון חמש עבירות.

סידרת טעויות של החיפנים ומשחקו המעולה של ישי גינדין מגבת/יגור, שקלע שש נקודות בשלבי הסיום, היו בעוכריהם.

בפתיחה הוליכו עדיין החיפנים 4:14. בהמשך, עד לסיום המחצית, הסך המשחק לשקול, עם יתרון קל לגבת/יגור. בדקה ה־24, במצב של 41:42 לגבת/יגור, יצא טייכנר בעוון חמש עבירות. בעקבותיו הלכו ינאי ומרזל (בדקה ה־30).

החיפנים עוד הובילו 59:62 ואז נכנס לפעולה ישי גינדין, הפך את פיגור קבוצתו ליתרון 66:70. שמריהו זסלבסקי יצא גם הוא בגלל חמש עבירות. אלא שרוב החיפני החטיא שתי קליעות־עונשין ועומר צלנר אחת. האחרון, ושוקי שוורץ עוד החטיאו מתחת לסל וצלנר רק הקטין בקליעת־עונשין ל־70:69.

קלעו לגבת/יגור: ינאי 17, טייכנר 14, מרזל וזסלבסקי 11 כ"א, גינדין 8, בן־יהודה 4, הררי 3, שיטמן 2.

להפועל חיפה: סלע 16, שוורץ 15, צלנר ורוב 9 כ"א, בן־צבי 8, וייס 6, בן־דוד 4, גלבוע 2.

שפטו ברגמן וגוטר, לעיני 1500 צופים, בחיפה. (אברהם ציבין)

צמד־חמד קרן־קפלן

כאשר הובילו כדורסלני הפועל ירושלים בדקה ה־27 במשחקם עם הפועל רמת־גן 57:64, היה נידמה כאילו המשחק הוכרע. אבל יכולת מעולה בהמשך של חנן קרן וסטיב קפלן, העניקה את הנצחון היקר להפועל רמת־גן — 57:64.

צמד־חמד זה קלע 10 נקודות רצופות תוך שלוש דקות והפך את הפיגור ליתרון. עליו שמרו הם והכריעו עד לסיום.

קבוצת הפועל ירושלים, להוציא דקות מעטות, היתה חלשה למדי. הירושלמים אמנם פתחו עם הרבה תקוות — 6:11. אבל בהמשך התאוששו הר"ג והמשחק התאזן.

המחצית השניה נפתחה עם הירושלמים בצורה טובה, אבל יתרונם לא הספיק לנצח. בסיום מיחו המפסידים על שיפוטם של אטלס וטייבלום.

קלעו להפועל ר"ג: קפלן 33, קרן 24, רייקין 10, זילברמן 8, מליניאק 6, גוטליב ומינץ 2 כ"א.

להפועל ירושלים: טראם 26, נק 16, ציון לוי והלמנד 12 כ"א, אילוז 8, פרידמן 5.

שפטו אטלס וטייבלום, לעיני 500 צופים, באולם הפועל ירושלים. (דן גראל)

המכבים מחיפה לא היוו יריב

קבוצת הפועל ת"א "אוהבת" יריבות שכאלה, קבוצות שאינן "מפריעות" לה לשחק ואף לקלוע, וכזו נמצאה אמש בדמותה של מכבי חיפה, שהובסה 128:71.

החיפנים לא מנעו מיריביהם לשחק, לקלוע ואף להלהיב את הקהל. כבר מהפתיחה היה ברור כי יושג כאן יתרון תל־אביבי מכריע, והשאלה היתה רק באיזה פער.

בארי לייבוביץ, דני ברכה ומארק טורנשטיין לא מצאו מתנגד ראוי לשמו, ולפיכך עשו באולם ככל העולה על רוחם.

כבר בדקה ה־7 הורתה התוצאה על 10:19 לה"א ובדקה ה־17 28:49.

עם פתיחת המחצית השניה העלו הת"א בהדרגה את יתרונם. וזולת רן אייזיק, קשה לציין איש במכבי חיפה. הת"א העלו את הפרש הנקודות ל־37:75 (בדקה ה־23), 55:95 (28), 62:106 (34) ובסיום — 71:128.

קלעו להפועל ת"א: טורנשטיין 24, נחמיאס 20, ברכה 16, קימפ 16, לייבוביץ 12, ווטס 10, אולשטיין 10, דורי [...]
8, מנחם חזון 6, ברזילי 6.

למכבי חיפה: איוניק 20, קיסילוב 14, ביטר 13, אינדיבו וחמר 12 כ"א.

שפטו נחרי ויעקובי, 4000 צופים, ביד־אליהו. (פניאל שוסטק)

גורן האב רגז על השופטים

בתום המשחק בו נוצחה הפועל מגידו בידי הפועל קרית־חיים 83:79, האשים מנהל קבוצת העמק, כדורסלן העבר אדם ("פוטר") גורן, את השופטים בקיפוח קבוצתו. היה צדק בדבריו, שכן השופטים מירובסקי ומרקוביץ קיפחו את קבוצת מגידו.

מעניין כי דווקא בנו של המנהל המתומרמר — אור גורן, היה בר־מזל, כאשר המזכירות שכחה להוסיף עבירה לחובתו.

במחצית הראשונה הובילה קרית־חיים 28:40 ו־42:52, כאשר רק אור גורן הנפלא, בסיועו של רפי גלבוע, מנע את התמוטטות קבוצתו. אולם אחרי ההפסקה, כאשר עברו שחקני מגידו לשמירה איזורית צמודה, והתקפה — לפריצות־בנק של שוסטר ואופנהיימר הזריזים. זאת לעומת נסיגה ביכולתו של צבי אבנר (קלע במחצית השניה ארבע נקודות) דבר שהביא לשיוויון מפתיע בדקה ה־35 — 72:72.

אלא שאז יצא אופנהיימר בחמש עבירות, גורן הצעיר החטיא שני כדורים גורליים והנצחון נשאר בקרית־חיים.

קלעו לקרית־חיים: ענבר 26, כץ 17, רוזנברג 15, אגם 12, חירש 7, דר 4, חיגר 2.

למגידו: גורן 30, גלבוע 14, שוסטר 14, אופנהיימר 13, רוזנברג 6, לין 2.

שפטו מירובסקי ומרקוביץ, לעיני 500 צופים, בקרית חיים.

עודד גינדין קלע מכל מצב

קבוצת הפועל גבעת־ברנר/נען הנחילה תבוסה ניצחת לבית"ר ירושלים — 61:99 — במשחק בו בלטה רק הקבוצה המנצחת.

משחקה של גבעת־ברנר/נען היה מבוסס על מהירות וקליעות מדוייקות של עודד גינדין שקלע מכל מצב.

קלעו לגבעת־ברנר/נען: גינדין 28, מוסקוביץ 18, אלבו 15, פימנטל 14, ג. רייס וניר 10 כ"א, אופיר וקיציס 2 כ"א.

לבית"ר ירושלים: איזנר 26, ראנד 12, קידר ושביט 6 כ"א, חורג'מן 5, טיירמן ושוילי 2 כ"א.

שפטו וירובניק ופישר, לעיני 1500 צופים, בגבעת־ברנר. (יוסף הרמן)

אורנה אוסטפלד הובילה את הפועל ת"א לנצחון בדרבי

— מאת אורי נוי —

אורנה אוסטפלד (ברקוביץ) בת ה־22 הצעידה אמש את קבוצתה החדשה הפועל תל־אביב, לנצחון־ליגה חשוב בדרבי תל־אביבי עם מכבי — 61:58, לאחר הארכה (47:47).

אורנה, שהופיעה אשתקד בשורות הפועל ירושלים, היתה כוכבת המשחק, ולא רק בזכות 31 הנקודות שקלעה. היא סחפה תשואות. משחקה המגוון, יעילותה בהתקפה ולוחמתה בהגנה הם שהצעידו את הפועל לנצחון החשוב, שעשוי לסייע לקבוצתה לזכות גם השנה בתואר האלופה. כיאה לשחקנית המצטיינת במגרש היו שני סליה של אורנה בדקת הסיום של הארכה סלי־הנצחון.

המחצית הראשונה לא רמזה כלל על העתיד להתרחש. המכביות, גם ללא הותיקות תמר שומכר ואביבה בלט, גילו יתרון בולט. רוניה שרף ומלכה רוזות סחפו את חברותיהן להתקפות מהירות והיתרון בא לידי ביטוי גם בלוח־התוצאות — 17:27 ו־21:29 בהפסקה.

בליגה לנשים

היתרון נשמט

התמונה השתנתה כליל במחצית השניה. כדורסלניות הפועל נאבקו יותר בהגנה וגם עשו חיל בהתקפה. יתרון המכביות נשמט במהרה והכדורסלניות של הפועל הפכו את הקערה על פיה — 33:39. אבל המכביות לא נכנעו והובילו 41:43, היותה שוב עבורה להפועל — 43:47. — ורק שתי קליעות מוצלחות של רחל טובי בהחתום? הקומה ממכבי 40 שניות מהסיום הביאו להארכה. כאן, כאמור, שוב הפעילה אורנה אוסטפלד את "יד הזהב" שלה כדי להצעיד את חברותיה לנצחון.

קלעו להפועל: אורנה אוסטפלד 31, זוזה גוטהלף ולאה מלמוד 8 כ"א, אנדרה אביגיל, צביה לנדברג ופנינה דמבינסקי 2 כ"א.

למכבי: רחל טובי 14, רונית שריף 11, מלכה רוזה 10, ענת ליטבק 8, רבקה אלקלעי 6, רחל גרכנו 2.

שפטו עמית ויום טוב.

● כדורסלני פורסט קאנטו גברו על אינוצ'נט מילאנו 81:98 בליגה האיטלקית. בה ניצחה [illegible] ואיזה את [illegible] 82:99.

ההסתדרות הכללית של העובדים בישראל
מרכז הקואופרציה — המחלקה לחינוך

מסתיימת ההרשמה לקורסי־ערב
להכנה לבחינות
בגרות ומוקדמות
לכל המגמות — גם מקצועות בודדים
למועדים אפריל ואוקטובר 1975
לחיילים משוחררים — הלימודים חינם
(בהתאם לחוק חיילים משוחררים)
בית
מ"ש לבגרות בפיקוח ציבורי
התייעצות פדגוגית והרשמה:
ת"א, רח' גורדון 53, פינת [illegible]
טלפון 248514
בשעות 8.00—14.00, 17.00—20.00